



## Pro800 用户手册

2009 年 11 月

[www.lexmark.com](http://www.lexmark.com)

---

机器类型:

4444

型号:

201, 20E

# 目录

安全信息.....	6
关于您的打印机.....	7
感谢您选择此打印机! .....	7
使您的打印机对环境的影响最小.....	7
查找有关打印机的信息.....	8
了解打印机的部件.....	10
订购和更换耗材.....	12
订购打印墨盒.....	12
使用原装 Lexmark 打印墨盒.....	12
更换打印墨盒.....	13
订购纸张和其他耗材.....	14
回收 Lexmark 产品.....	14
使用打印机操作面板按钮和菜单.....	15
使用打印机操作面板.....	15
了解主界面.....	16
使用触摸屏浏览菜单.....	17
改变节约能源时限.....	18
使用经济模式节约纸张和能源.....	19
恢复出厂默认设置.....	19
使用打印机软件.....	20
最小系统需求.....	20
使用 Windows 打印机软件.....	20
使用 Macintosh (英文版) 打印机软件.....	22
查找并安装可选的软件.....	23
升级打印机软件 (仅限于 Windows) .....	23
重新安装打印机软件.....	24
装入纸张和文档原件.....	26
在进纸匣内装入纸张.....	26
装入信封或照片纸.....	29
装入各种类型的纸张.....	31

保存纸张默认设置.....	34
将文档原件放置在扫描仪玻璃上.....	34
将文档原件装入自动文档传送器(ADF)内.....	35
<b>打印.....</b>	<b>36</b>
打印提示.....	36
打印基本文档.....	36
打印特殊文档.....	39
操作照片.....	42
从蓝牙设备中进行打印.....	47
在纸张的双面进行打印.....	50
管理打印作业.....	52
<b>复印.....</b>	<b>56</b>
复印提示.....	56
进行复印.....	56
复印照片.....	57
复印 ID 卡.....	57
复印双面文档.....	57
放大或缩小图像.....	58
调整复印质量.....	58
使复印结果较浅或者较深.....	58
使用打印机操作面板进行逐份复印.....	59
在一页纸上复制图像.....	59
将多页文档复印到一张纸上.....	59
进行双面复印.....	60
取消复印作业.....	61
<b>扫描.....</b>	<b>62</b>
扫描提示.....	62
扫描到本地或网络计算机.....	62
扫描至闪存驱动器或存储卡.....	63
扫描照片并发送到编辑应用程序中.....	63
扫描文档并发送到编辑应用程序中.....	64
使用打印机软件直接扫描至电子邮件.....	65
扫描至 PDF.....	66
扫描常见问题.....	67

取消扫描作业.....	68
<b>电子邮件.....</b>	<b>69</b>
设置打印机的电子邮件功能.....	69
创建电子邮件联系人列表.....	70
发送电子邮件.....	72
取消电子邮件.....	74
<b>网络.....</b>	<b>75</b>
在无线网络中安装打印机.....	75
高级无线设置.....	80
在以太网中安装打印机.....	89
网络常见问题.....	90
<b>使用 SmartSolutions.....</b>	<b>101</b>
什么是 SmartSolutions? .....	101
创建和定制打印机解决方案.....	102
<b>维护打印机.....</b>	<b>103</b>
维护打印墨盒.....	103
清洗打印机的外壳.....	105
擦洗扫描仪玻璃.....	105
清洗触摸屏.....	106
<b>问题解答.....</b>	<b>107</b>
在您解决问题之前.....	107
使用服务中心解决打印机问题.....	107
如果问题解答没有解决您的问题.....	107
安装问题解答.....	107
卡纸和进纸错误问题解答.....	112
打印问题解答.....	115
复印和扫描问题解答.....	117
电子邮件问题解答.....	119
存储卡问题解答.....	120
网络问题解答.....	122
<b>通告.....</b>	<b>139</b>
产品信息.....	139

版本通告.....	139
能源消耗.....	142
<b>索引.....</b>	<b>147</b>

# 安全信息

将电源线连接到正确接地的电源插座上，所连接的电源插座与产品的距离不可太远，并且要符合使用方便的原则。

请不要在水边或潮湿的地方放置或使用此产品。

请只使用随此产品提供的电源和电源线或厂商的认可替代品。

 **当心—电击危险：**请确认所有的外部连接（例如以太网和电话系统连接）都正确地安装在各自标示的插口中。

本产品使用特定制造商的元件，并按照严格的世界安全标准来设计、测试及验证。有些零件的安全功能特征可能不一定很明显。对于更换其他厂家零件所造成的不良后果，制造商概不负责。

 **当心—可能的伤害：**请不要切割、扭曲、捆绑、挤压电源线，或者在电源线上放置重物。请不要使电源线磨损或受压。请不要将电源线塞在物体之间，例如家具和墙壁之间。如果发生了这些事情，可能会产生火灾或电击危险。请定期检查电源线，及时发现这种问题的迹象。在检查电源线之前，请先从电源插座上断开。

有关操作说明书中未提及的其他服务或维修，请向专业的服务人员咨询。

 **当心—电击危险：**当清洁打印机的外部时，为避免受电击的危险，请在操作之前先从墙壁插座中拔掉电源线并从打印机上断开所有电缆。

 **当心—可能的伤害：**双面打印部件后面的区域带有突出的棱角（纸张通道的一部分）。为了避免受伤，当您为了清除卡纸而接触此区域时，请特别小心。

请保留这些安全指导。

# 关于您的打印机

## 感谢您选择此打印机！

我们经过努力的工作，确保此打印机可以满足您的需求。

如要立刻开始使用您的新打印机，请使用随同打印机一起提供的安装资料，然后快速浏览*用户手册*了解如何完成基本任务。如要实现您的打印机的最佳性能，请仔细阅读*用户手册*，并确认您在我们的网站上检查了最新的升级。

我们致力于通过我们的打印机提供性能和价值，并且我们希望确保您满意。如果您在使用过程中遇到任何问题，我们知识渊博的技术支持代表将会很高兴地帮助您迅速恢复正常使用。如果您发现哪些事情我们可以做得更好，请告诉我们。毕竟我们所做的这一切都是为了您，您的建议可以帮助我们做得更好。

## 使您的打印机对环境的影响最小

我们致力于保护环境，并且不断地改善我们的打印机以减少它们对环境的影响。通过选择某些打印机设置或任务，您可以更进一步地减少您的打印机对环境的影响。

### 节约能源

- **启用经济模式。**此功能将屏幕亮度设置为低，并设置打印机在空闲 10 分钟之后进入节约能源模式。
- **选择较低的节约能源时限。**打印机空闲一段时间之后，节约能源功能将会让打印机进入最小能耗待机模式，这段时间称为节约能源时限。
- **共享您的打印机。**无线 / 网络打印机允许您在多台计算机之间共享一台打印机，这样可以节约能源和其他资源。

### 节约纸张

- **启用经济模式。**在某些打印机型号上，此功能设置打印机自动将复印、传真作业以及 Windows 和 Mac OS X 10.6 或更高版本（英文版）下的打印作业在纸张的双面进行打印（双面打印）。
- **在纸张的一面上打印多页图像。**“合并打印”功能允许您在一张纸上打印多页。您最多可以在一张纸的一面上打印 8 页图像。
- **在纸张的双面进行打印。**双面打印允许您手动或自动在纸张的双面进行打印（取决于您的打印机型号）。
- **在打印之前预览打印作业。**您可以在工具栏中、“打印”或“打印预览”对话框中或打印机的显示屏上使用预览功能（取决于您的打印机型号）。
- **扫描并保存。**为了避免打印多份，您可以扫描文档或照片，然后将它们保存在计算机应用程序或闪存驱动器中进行演示。
- **使用可回收的纸张。**

### 节约墨水

- **使用“高速”或“草稿”模式。**使用这些模式打印文档可以比正常情况使用较少的墨水，最适合于打印文本为主的文档。
- **使用大容量打印墨盒。**大容量打印墨盒中的墨水允许您使用较少的打印墨盒打印较多的页数。
- **清洗打印头。**在更换和回收您的打印墨盒之前，请尝试使用“清洗打印头”和“深度清洗打印头”功能。这些功能可以清洗打印头喷头并提高您的打印结果的质量。

## 回收

- 通过 Lexmark 打印墨盒收集计划返还打印墨盒进行再使用或再循环。如要返还打印墨盒，请访问网站 [www.lexmark.com/recycle](http://www.lexmark.com/recycle)。按照指导索取已付邮资的返还袋。
- 回收产品包装。
- 回收您的旧打印机，而不要丢弃。
- 从作废的打印作业中回收纸张。
- 使用可回收的纸张。

如要浏览 Lexmark 环保报告，请访问网站 [www.lexmark.com/environment](http://www.lexmark.com/environment)。

## 查找有关打印机的信息

### 出版物

您正在找什么？	可以从这里得到：
<p>初始安装指导：</p> <ul style="list-style-type: none"><li>• 连接打印机</li><li>• 安装打印机软件</li></ul>	<p>安装文档</p> <p>安装文档随同打印机一起提供，也可以从 Lexmark 网站 <a href="http://support.lexmark.com">http://support.lexmark.com</a> 上获得。</p> 
<p>有关使用打印机的更多设置和指导：</p> <ul style="list-style-type: none"><li>• 选择和储存纸张和特殊介质</li><li>• 装入纸张</li><li>• 完成打印、复印、扫描和传真任务，取决于您的打印机型号</li><li>• 配置打印机设置</li><li>• 浏览并打印文档和照片</li><li>• 安装和使用打印机软件</li><li>• 在网络中安装并配置打印机，取决于您的打印机型号</li><li>• 照料和维护打印机</li><li>• 发现和解决问题</li></ul>	<p>用户手册</p> <p>用户手册可以从安装软件光盘中获得。</p>  <p>如要获取更新，请访问我们的网站 <a href="http://support.lexmark.com">http://support.lexmark.com</a>。</p>
<p>创建和定制打印机解决方案，取决于您的打印机型号</p>	<p>SmartSolutions 用户手册和帮助</p> <p>访问网站 <a href="http://smartsolutions.lexmark.com">http://smartsolutions.lexmark.com</a>。单击“用户手册”链接浏览基本的 SmartSolutions 信息，或者单击?浏览上下文相关信息。</p>



您正在找什么？	可以从这里得到：
有关使用打印机软件的帮助	<p><b>Windows 或 Mac 帮助</b></p> <p>打开打印机软件应用程序，然后单击“帮助”。</p> <p>单击  可以浏览上下文相关信息。</p> <p><b>注意：</b></p> <ul style="list-style-type: none"> <li>• 帮助文件随同打印机软件一起自动安装。</li> <li>• 打印机软件位于打印机程序文件夹中或者计算机桌面上，取决于您的操作系统。</li> </ul>
<p>最新的补充信息、升级和在线技术支持：</p> <ul style="list-style-type: none"> <li>• 问题解答提示</li> <li>• 常见问答</li> <li>• 文档</li> <li>• 驱动程序下载</li> <li>• 在线聊天技术支持</li> <li>• 电子邮件技术支持</li> </ul>	<p><b>Lexmark 技术支持网站 <a href="http://support.lexmark.com">http://support.lexmark.com</a></b></p> <p><b>注意：</b> 选择您所在的国家或地区，然后选择您的产品以浏览适当的技术支持网站。</p> <p>请记录以下的信息（位于购买发票上和打印机的后面），并且当您联系技术支持时准备好这些信息，以便我们能够更快地为您服务：</p> <ul style="list-style-type: none"> <li>• 机器型号</li> <li>• 序列号</li> <li>• 购买日期</li> <li>• 购买地点</li> </ul>
电话技术支持	<p>在美国，请拨打我们的电话：</p> <p><b>1-800-332-4120</b></p> <p>周一 - 周五（早上 8:00 - 晚上 11:00 东部时间），周六和周日（早上 11:00 - 晚上 8:00 东部时间）</p> <p>您所在国家或地区的技术支持电话号码和服务时间可以在技术支持网站 <b><a href="http://support.lexmark.com">http://support.lexmark.com</a></b> 上获得，或者请参阅随同您的打印机一起提供的质量保证手册。</p>
保修信息	<p>在不同的国家 / 地区，质量保证信息会有所不同：</p> <ul style="list-style-type: none"> <li>• <b>美国</b> — 请参阅随同此打印机一起提供的有限质量保证声明，或者访问我们的网站 <b><a href="http://support.lexmark.com">http://support.lexmark.com</a></b>。</li> <li>• <b>其他地区</b> — 请参阅随同您的打印机一起提供的质量保证声明。</li> </ul>

# 了解打印机的部件

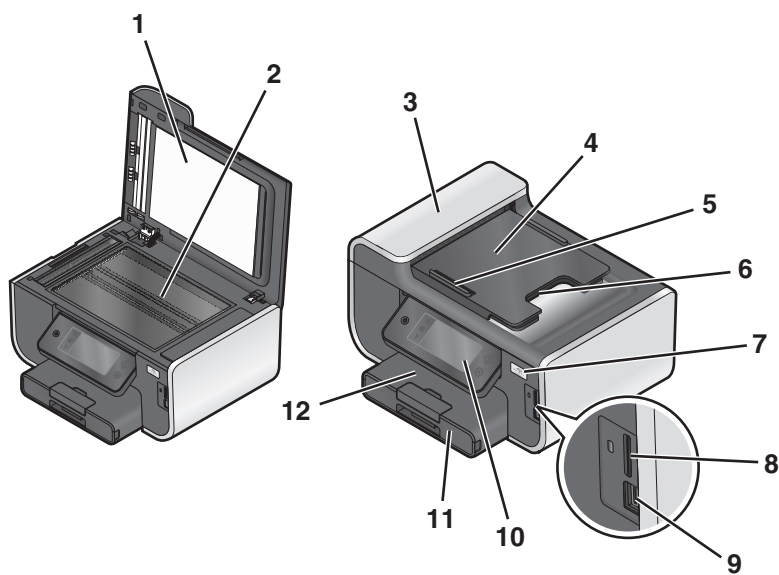

	使用此部件:	您可以:
1	扫描仪顶盖	打开顶盖可以露出扫描仪玻璃。
2	扫描仪玻璃	扫描和复印照片和文档。
3	自动文档传送器(ADF)	扫描、复印或传真多页 Letter、Legal 和 A4 尺寸的文档。
4	自动文档传送器(ADF)输入托盘	将文档原件装入自动文档传送器内。推荐用于扫描、复印或传真多页文档。 <b>注意:</b> 请不要在自动文档传送器内装入明信片、照片、较小的物体或较薄的介质(例如杂志剪辑)。请将这些物体放置在扫描仪玻璃上。
5	自动文档传送器(ADF)进纸导轨	确保纸张能够垂直进入自动文档传送器内。 <b>注意:</b> 调节 ADF 输入托盘上的进纸导轨, 使之和文档原件的宽度相同。
6	自动文档传送器(ADF)输出托盘	盛放自动文档传送器送出的文档。
7	Wi-Fi 指示灯	检查无线状态。
8	存储卡插槽	插入存储卡。
9	PictBridge 和 USB 接口	将 PictBridge 兼容数码相机、USB 蓝牙适配器或闪存驱动器连接在打印机上。
10	打印机操作面板	操作打印机。
11	进纸匣	装入纸张。
12	出纸托盘	盛放打印机送出的打印页。

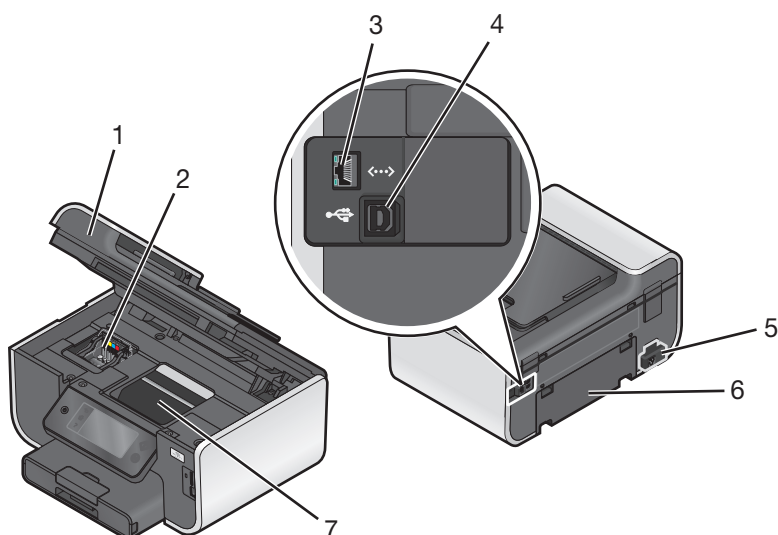

	使用此部件:	您可以:
1	扫描仪部件	<ul style="list-style-type: none"> <li>抬起扫描仪部件可以露出打印墨盒和打印头。</li> <li>清除卡纸。</li> </ul>
2	打印墨盒窗口	安装、更换或取出打印墨盒。
3	以太网接口	将您的打印机连接到计算机、本地网络、外部 DSL 或电缆调制解调器。
4	USB 接口	使用 USB 电缆将打印机连接在计算机上。 <b>警告—可能的损坏:</b> 除了插入或断开 USB 电缆或安装电缆的时候, 请不要触摸 USB 接口。
5	电源插口	使用电源线为打印机提供电源。
6	双面打印部件	<ul style="list-style-type: none"> <li>在纸张的双面进行打印。</li> <li>清除卡纸。</li> </ul>
7	打印头窗口	安装打印头。 <b>注意:</b> 当打印机内没有安装打印头时, 拖车将会移动到打印头窗口区域。

# 订购和更换耗材

## 订购打印墨盒

如要获取可打印页数的数值，请访问网站 [www.lexmark.com/pageyields](http://www.lexmark.com/pageyields)。要获得最佳效果，请只使用 Lexmark 打印墨盒。

Lexmark Pro800 Series 型号

项目：	返还计划打印墨盒： <sup>1</sup>	常规打印墨盒： <sup>2</sup>
黑色打印墨盒	100	100A
高容量黑色打印墨盒	100XL, 105XL	100XLA
黄色打印墨盒	100	100A
高容量黄色打印墨盒	100XL	100XLA
青色打印墨盒	100	100A
高容量青色打印墨盒	100XL	100XLA
洋红色打印墨盒	100	100A
高容量洋红色打印墨盒	100XL	100XLA

<sup>1</sup> 只允许单次使用。使用后请将此打印墨盒返还给 Lexmark 进行再制造、再填充或再循环。  
<sup>2</sup> 只能从 Lexmark 网站 [www.lexmark.com](http://www.lexmark.com) 上获得。

## 使用原装 Lexmark 打印墨盒

Lexmark 打印机、打印墨盒和照片纸互相配合，可以实现卓越的打印质量，并且我们的墨水专为您的打印机设计，有助于延长您的产品的寿命。我们推荐您只使用原装 Lexmark 打印墨盒。

Lexmark 质量保证不负责修复由非 Lexmark 墨水或打印墨盒所引起的损坏。

# 更换打印墨盒

在您开始操作之前，请确认您有新的打印墨盒。在您取出旧的打印墨盒之后，您必须立刻安装新的打印墨盒，否则打印头喷头中剩余的墨水可能会干燥。

- 1 打开您的打印机的电源。
- 2 抬起扫描仪部件。

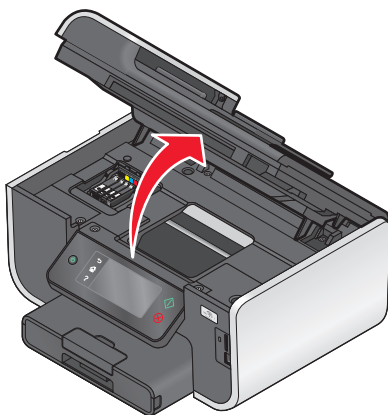

**注意：**打印头将会移动到打印墨盒安装位置。

- 3 按释放按钮，然后取出旧的打印墨盒。

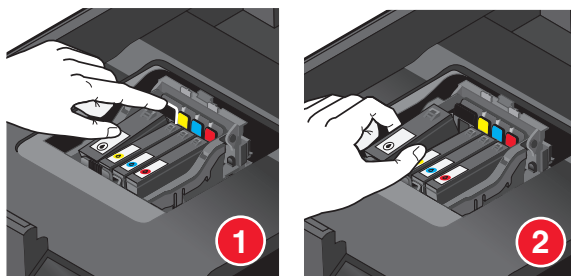

- 4 安装每一个打印墨盒。请使用两只手安装黑色打印墨盒。

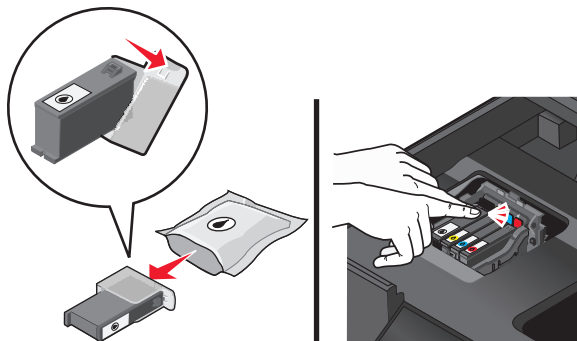

**注意：**取下保护帽后请立即安装新的打印墨盒，以避免墨水暴露在空气中。

- 5 关闭扫描仪部件。

## 订购纸张和其他耗材

如要订购打印机耗材，或者查找您附近的经销商，请访问我们的国际互联网站 [www.lexmark.com](http://www.lexmark.com)。

项目：	产品编号：
USB 电缆	1021294
如要获取更多的信息，请访问网站 <a href="http://www.lexmark.com">www.lexmark.com</a> 。	

纸张：	纸张尺寸：
Lexmark 照片纸	<ul style="list-style-type: none"><li>• Letter</li><li>• A4</li><li>• 4 x 6 英寸</li><li>• L</li></ul>
Lexmark PerfectFinish 照片纸	<ul style="list-style-type: none"><li>• Letter</li><li>• A4</li><li>• 4 x 6 英寸</li><li>• L</li></ul>
<b>注意：</b> <ul style="list-style-type: none"><li>• 在不同的国家 / 地区可能会有所不同。</li><li>• 要获得最佳效果，当您打印照片或其他高质量的图像时，请使用 Lexmark 照片纸或 Lexmark PerfectFinish™ 照片纸。</li><li>• 如要获取更多的信息，请访问网站 <a href="http://www.lexmark.com">www.lexmark.com</a>。</li></ul>	

## 回收 Lexmark 产品

要将 Lexmark 产品返回给 Lexmark 以回收利用：

- 1 请访问 Web 站点：[www.lexmark.com/recycle](http://www.lexmark.com/recycle)。
- 2 查找您要回收的产品类型，然后从列表中选择您所在的国家。
- 3 按照计算机屏幕上的说明进行操作。

# 使用打印机操作面板按钮和菜单

## 使用打印机操作面板

以下图表详细地介绍了打印机操作面板的各个区域：

**注意：**只有当图标在当前界面中可以选择时才会显示出来。如果图标没有显示，说明该功能无法使用。

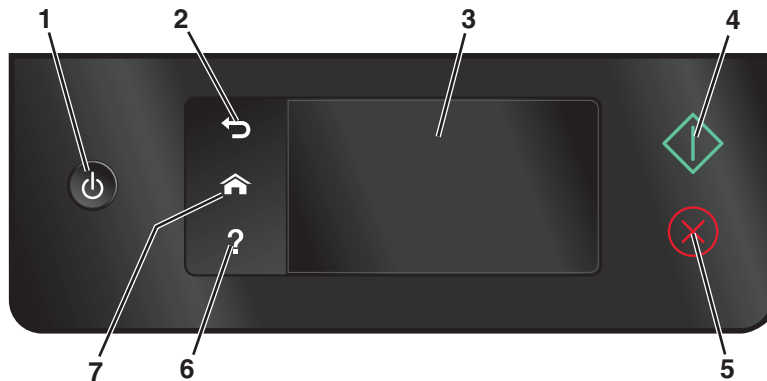

	使用：	您可以：
1	电源 	<ul style="list-style-type: none"><li>• 打开或关闭打印机的电源。</li><li>• 进入节约能源模式。</li></ul> <p><b>注意：</b>当打印机打开时，按  按钮将会进入节约能源模式。按住  按钮 3 秒钟将会关闭打印机。</p>
2	返回 	<ul style="list-style-type: none"><li>• 返回到上一个界面。</li><li>• 从当前菜单退出到上一级菜单。</li></ul>
3	触摸屏 <b>注意：</b> 在节约能源模式下，显示屏将会关闭。	<ul style="list-style-type: none"><li>• 浏览打印机菜单。</li><li>• 改变设置。</li><li>• 查看打印机信息和动画。</li></ul>
4	开始 	开始作业，取决于所选的模式。
5	取消 	取消当前的作业或任务。
6	帮助 	显示帮助文字和动画。
7	主页 	返回到主界面。

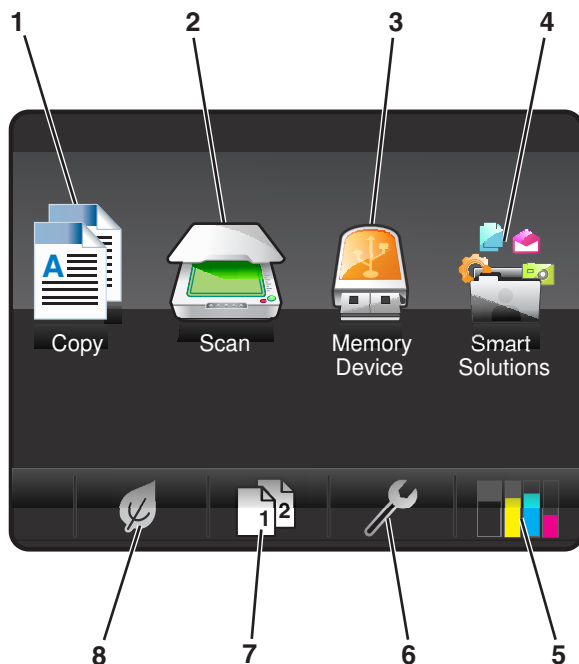

# 了解主界面

当打印机的电源打开，并且经过短时间的预热之后，显示屏上将会显示以下的基本界面，称为主界面。使用主界面中的选项可以开始复印或扫描等作业，或者改变打印机设置。



显示项目:		说明:
1	Copy (复印) 	进入“复印”菜单并进行复印。
2	Scan (扫描) 	进入“扫描”菜单并扫描文档。
3	Memory Device (存储设备)  或者 PictBridge 	浏览、选择、打印照片和文档，或者将照片和文档附加到电子邮件中。 <b>注意：</b> 只有当存储卡、闪存驱动器或 PictBridge 兼容数码相机连接在打印机上，并且您返回到主界面时，此图标才会出现。
4	SmartSolutions 	打开“SmartSolutions”菜单。
5	墨水量图标 	<ul style="list-style-type: none"> <li>显示安装的打印墨盒的当前墨水量。</li> <li>使用打印墨盒维护和信息功能。</li> </ul>



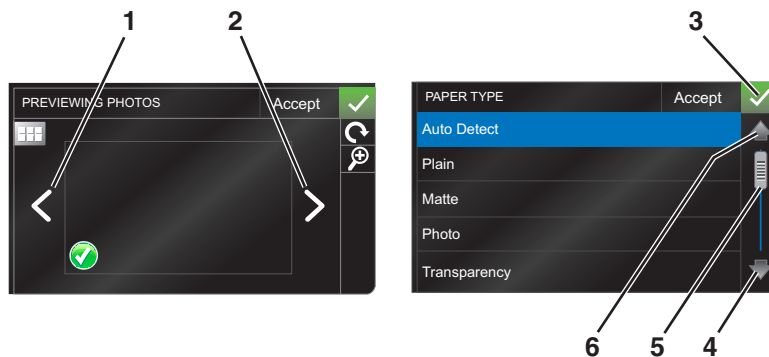

显示项目:		说明:
6	设置图标 	进入“设置”菜单并改变打印机设置。
7	双面图标 	在纸张的双面进行打印。
8	经济模式图标 	启用经济模式可以选择以下的选项： <ul style="list-style-type: none"> <li>• 在纸张的双面进行打印（双面打印）。</li> <li>• 打印机在空闲 10 分钟之后进入节约能源模式。</li> <li>• 将显示屏的亮度设置为低。</li> </ul>

## 使用触摸屏浏览菜单



	使用:	您可以:
1	左箭头 	向左滚动。
2	右箭头 	向右滚动。
3	<b>Accept (接受)</b> 	保存您的设置。
4	下箭头 	向下滚动。

	使用：	您可以：
5	滚动条 	向上或向下滚动菜单列表。
6	上箭头。 	向上滚动。

如要使用触摸屏浏览菜单：

- 拖动滚动条或触摸箭头，直到您希望的菜单或设置出现在显示屏上。
- 如要确认设置或者选择菜单或菜单项，请触摸它。
- 如有必要，请在选择设置或改变设置之后触摸“**Accept（接受）**”、“**OK（确定）**”或 。这样做可以保存设置。

例如，如要找到“**Paper Type（纸张类型）**”并改变纸张类型设置：

1 触摸 。

**注意：** 本手册中的所有指导都从主界面开始。

2 触摸“**Copy（复印）**”。

3 触摸“**More Options（更多的选项）**”。

4 向下滚动（使用滚动条或箭头），直到列表中出现“**Paper Type（纸张类型）**”。

5 触摸“**Paper Type（纸张类型）**”。

6 向上或向下滚动（使用滚动条或箭头）浏览纸张类型列表。

7 触摸选择纸张类型设置，然后触摸“**Accept（接受）**”保存设置。

## 改变节约能源时限

打印机将会在空闲一段时间之后进入节约能源模式，这段时间称为节约能源时限。和默认打印机设置相比，节约能源功能可以通过降低打印机的能源消耗（一些打印机型号可以达到 **28%**）使能源效率达到最优化。如要最多地节约能源，请选择最小的节约能源时限。

1 从主界面中找到“**Power Saver（节约能源）**”：

 > **Device Setup（设备设置）** > **Power Saver（节约能源）**

2 选择节约能源时限，然后触摸“**Accept（接受）**”。

## 使用经济模式节约纸张和能源

经济模式功能可以有效地降低纸张使用量、减少纸张浪费、使能源效率最优化和节省资金。

- 1 在主界面中触摸 。
- 2 触摸经济模式设置或您希望启用的设置，然后触摸“**Accept（接受）**”。
  - Power Saver after 10 Minutes（10 分钟之后进入节约能源模式）
  - Screen Dim（屏幕变暗）
  - 2-Sided Printing（双面打印）

**注意：**如果您选择了“2-Sided Printing（双面打印）”，打印机将会在纸张的双面打印复印、传真作业和 Windows 下的打印作业。

## 恢复出厂默认设置

恢复出厂默认设置将会删除您所选择的所有打印机设置。

- 1 在主界面中触摸 ，然后触摸“**Use Factory Defaults（使用出厂默认设置）**”。
- 2 触摸“**Yes（是）**”。
- 3 当提示您设置您的打印机的初始设置时，请使用触摸屏进行选择。

# 使用打印机软件

## 最小系统需求

打印机软件最多需要 500 MB 空余硬盘空间。

## 支持的操作系统

- Microsoft Windows 7（仅限于网上）<sup>1</sup>
- Microsoft Windows Vista（SP1）
- Microsoft Windows XP（SP3）
- Microsoft Windows 2000（SP4 或更高版本）
- Macintosh PowerPC OS X v10.3.9 或更高版本（英文版）
- Macintosh Intel OS X v10.4.4 或更高版本（英文版）
- Linux Ubuntu 8.04 LTS 和 8.10（仅限于网上）<sup>1</sup>
- Linux OpenSUSE 11.0 和 11.1（仅限于网上）<sup>1</sup>
- Linux Fedora 10（仅限于网上）<sup>1</sup>

<sup>1</sup> 适用于此操作系统的打印机驱动程序只能从网站 <http://support.lexmark.com> 上获得。

## 使用 Windows 打印机软件

### 在打印机安装过程中安装的软件

当您使用安装软件光盘安装打印机时，所有必需的软件都已经安装。您可能也选择了安装一些其他的程序。下面的表格提供了各种软件程序的概述，以及它们可以帮助您做什么。

如果您在初始安装过程中没有安装这些程序，请重新插入安装软件光盘，运行安装程序，然后在“已安装的软件”界面中选择“安装其他的软件”。

### 打印机软件

使用此软件：	您可以：
Lexmark™ 打印机主页 (简称为打印机主页)	<ul style="list-style-type: none"><li>• 运行应用程序。</li><li>• 打开传真解决方案软件。</li><li>• 扫描或通过电子邮件发送照片或文档。</li><li>• 编辑扫描的文档。</li><li>• 将文档扫描成 PDF 格式。</li><li>• 调整打印机设置。</li><li>• 订购耗材。</li><li>• 维护打印墨盒。</li><li>• 打印测试页。</li><li>• 注册打印机。</li><li>• 联系技术支持。</li></ul>

使用此软件:	您可以:
Lexmark 快速照片管理器 (简称为快速照片管理器)	管理、编辑、传送和打印照片和文档。
Lexmark 工具栏 (简称为工具栏)	<ul style="list-style-type: none"> <li>• 打印黑白或纯文本的网页以节省墨水。</li> <li>• 定时自动打印网页。</li> <li>• 使用 Picnik 在线编辑照片。</li> <li>• 在 Windows 中打印、扫描或转换本地文件。</li> </ul>
Lexmark Office 工具 (简称为 Office 工具)	读取您在 Microsoft Office 2007 中喜欢的设置。
Lexmark 传真解决方案软件 (简称为传真解决方案软件)	<ul style="list-style-type: none"> <li>• 发送传真。</li> <li>• 接收传真 (3 合 1 打印机)。</li> <li>• 添加、编辑或删除内置电话簿中的联系人。</li> <li>• 打开 Lexmark 传真设置应用程序 (4 合 1 打印机)。使用传真设置应用程序可以设置快速拨号和群组拨号号码、设置铃声和应答选项、以及打印传真历史记录和状态报告。</li> </ul>
Abbyy Sprint OCR	扫描文档并生成您可以在文字处理程序中编辑的文本。
Lexmark 无线设置应用程序 (简称为无线设置应用程序)	<ul style="list-style-type: none"> <li>• 在无线网络中安装无线打印机。</li> <li>• 改变打印机的无线设置。</li> </ul> <p><b>注意:</b> 如果打印机有无线功能, 此程序将会随同打印机软件一起自动安装。</p>
Lexmark 服务中心 (简称为服务中心)	<ul style="list-style-type: none"> <li>• 解决打印机的问题。</li> <li>• 使用打印机维护功能。</li> <li>• 联系技术支持。</li> </ul> <p><b>注意:</b></p> <ul style="list-style-type: none"> <li>• 此程序随同打印机软件一起自动安装。</li> <li>• 根据您的打印机型号, 可能会提示您从网上安装此程序。</li> </ul>
打印首选项	<p>当您打开一个文档, 然后单击“文件 → 打印”时, 打印首选项对话框将会出现。您可以在对话框中为打印作业选择选项, 例如:</p> <ul style="list-style-type: none"> <li>• 选择要打印的份数。</li> <li>• 进行双面打印。</li> <li>• 选择纸张类型。</li> <li>• 添加水印。</li> <li>• 增强图像。</li> <li>• 保存设置。</li> </ul> <p><b>注意:</b> 打印首选项随同打印机软件一起自动安装。</p>

**注意:** 根据您购买的打印机的功能, 您的打印机可能不提供某些程序, 或者不支持程序的某些功能。

# 使用 Macintosh（英文版）打印机软件

## 在打印机安装过程中安装的软件

### Macintosh 操作系统中自带的软件

使用：	您可以：
Print 对话框	调整打印设置和预定打印作业的时间。
Printer Services 对话框（不适用于 Mac OS X v10.5 或更高版本）	<ul style="list-style-type: none"><li>• 打开打印机应用程序。</li><li>• 问题解答。</li><li>• 订购墨水或耗材。</li><li>• 联系 Lexmark。</li><li>• 查看计算机上安装的打印机软件版本。</li></ul>

### 打印机软件

当您安装打印机软件时，同时也安装了一些应用程序。安装完毕后，这些应用程序保存在 Finder 桌面上的打印机文件夹中。

- 1 在 Finder 桌面上双击打印机文件夹。
- 2 双击您希望使用的应用程序的图标。

使用：	您可以：
Lexmark All-In-One Center (简称为 All-In-One Center)	<ul style="list-style-type: none"><li>• 扫描照片和文档。</li><li>• 为扫描作业定制设置。</li></ul>
Lexmark AIO Setup Utility (简称为 AIO Setup Utility)	<ul style="list-style-type: none"><li>• 为传真作业定制设置。</li><li>• 创建和编辑联系人列表。</li></ul>
Lexmark Network Card Reader (简称为 Network Card Reader)	<ul style="list-style-type: none"><li>• 浏览插入网络打印机内的存储设备的内容。</li><li>• 通过网络将存储设备中的照片和 PDF 文档传送到计算机上。</li></ul>
Lexmark Printer Utility (简称为 Printer Utility)	<ul style="list-style-type: none"><li>• 获取有关安装打印墨盒的帮助。</li><li>• 打印测试页。</li><li>• 打印校正测试页。</li><li>• 清洗打印墨盒喷头。</li><li>• 订购墨水或耗材。</li><li>• 注册您的打印机。</li><li>• 联系用户技术支持。</li></ul>
Lexmark Wireless Setup Assistant (简称为 Wireless Setup Assistant)	在无线网络中安装打印机。

**注意：** 您的打印机可能没有某些应用程序，取决于您购买的打印机的功能。

# 查找并安装可选的软件

## Windows 用户

- 1 单击  或“开始”。
- 2 单击“所有程序”或“程序”，然后从列表中选择打印机程序文件夹。
- 3 单击“打印机主页”。
- 4 从打印机下拉列表中选择您的打印机。
- 5 在“支持”选项卡中单击“在线支持”。
- 6 在网站上选择您的打印机并下载驱动程序。
- 7 安装其他或可选的软件。

## Macintosh（英文版）用户

- 1 在 Finder 桌面上双击打印机文件夹。
- 2 双击 **Printer Utility** 图标。
- 3 在 Web Links 选项卡中单击 **Customer Support**。
- 4 在网站上选择您的打印机并下载驱动程序。
- 5 安装其他或可选的软件。

# 升级打印机软件（仅限于 Windows）

## 检查软件升级

- 1 单击  或“开始”。
- 2 单击“所有程序”或“程序”，然后从列表中选择打印机程序文件夹。
- 3 单击“打印机主页”。
- 4 从打印机下拉列表中选择您的打印机。
- 5 在“支持”选项卡中单击“检查升级”。
- 6 按照计算机屏幕上的指导进行操作。

## 启用自动软件升级

- 1 打开文档，从应用程序中单击“文件 → 打印”。
- 2 单击“属性”、“首选项”、“选项”或“设置”。
- 3 在“高级”选项卡中单击“更多的选项”。
- 4 在“软件升级”区域中选“允许从互联网上自动升级我的软件”。
- 5 单击“确定”。

# 重新安装打印机软件

当您使用安装软件光盘安装打印机时，所有必需的软件都已经安装。如果您在安装过程中遇到了问题、您的打印机没有出现在打印机文件夹中、或者发送打印作业时您的打印机没有出现在打印机选项中，请尝试反安装并重新安装打印机。

## 反安装打印机软件

### Windows 用户

- 1 单击  或“开始”。
- 2 单击“所有程序”或“程序”，然后从列表中选择打印机程序文件夹。
- 3 单击反安装选项。
- 4 按照计算机屏幕上的指导反安装软件。
- 5 反安装完毕后，请重新启动您的计算机。

### Macintosh（英文版）用户

- 1 在 Finder 桌面上双击打印机文件夹。
- 2 双击 **Uninstaller** 图标。
- 3 按照计算机屏幕上的指导反安装软件。

## 安装打印机软件

**注意：**如果您以前在这台计算机上安装了打印机软件，但是需要重新安装软件，请先反安装当前的软件。

### Windows 用户

- 1 关闭所有打开的软件应用程序。
- 2 插入安装软件光盘。  
如果 1 分钟之后“欢迎”界面仍然没有出现，请手动运行光盘：
  - a 单击 ，或者单击“开始”，然后单击“运行”。
  - b 在“开始搜索”或“运行”框中输入 **D:\setup.exe**，其中 **D** 是您的 CD 或 DVD 驱动器的盘符。
- 3 按照“欢迎”界面中的指导进行操作。

### Macintosh（英文版）用户

- 1 关闭所有打开的软件应用程序。
- 2 插入安装软件光盘。  
如果 1 分钟之后安装对话框仍然没有出现，请单击计算机桌面上的光盘图标。
- 3 双击 **Install**。
- 4 按照安装对话框中的指导进行操作。



## 使用国际互网站

- 1 访问 Lexmark 的国际互网站 [www.lexmark.com](http://www.lexmark.com)。
- 2 从“驱动下载”菜单中单击“**查找驱动程序**”。
- 3 选择您的打印机，然后选择您的操作系统。
- 4 下载驱动程序并安装打印机软件。

# 装入纸张和文档原件

## 在进纸匣内装入纸张

请确认：

- 您使用的是专为喷墨打印机设计使用的纸张。
- 纸张没有使用过，并且没有破损。
- 如果使用特殊纸，请按照随同纸张一起的指导进行操作。

**注意：**为了避免发生卡纸，请确认调节进纸导轨时没有使纸张弯曲。

**1** 从打印机内完全拉出进纸匣。

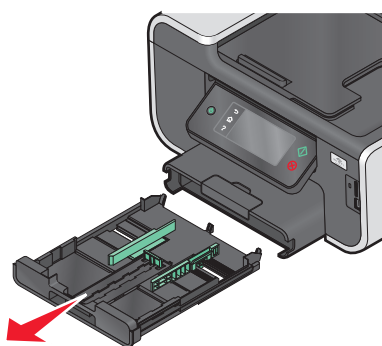

**2** 滑动进纸导轨到进纸匣的边缘。

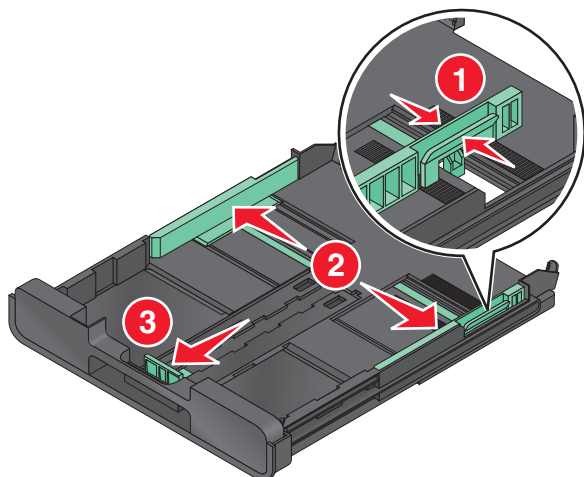

3 如果您要装入 A4 或 Legal 尺寸的纸张，请按下锁定按钮，然后向外拉开进纸匣。

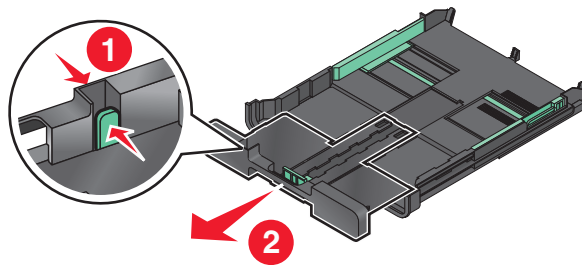

**注意：**当您拉开进纸匣时，第一个停止位置适用于 A4 尺寸的纸张。当进纸匣完全拉开时，适用于 Legal 尺寸的纸张。

4 装入纸张。

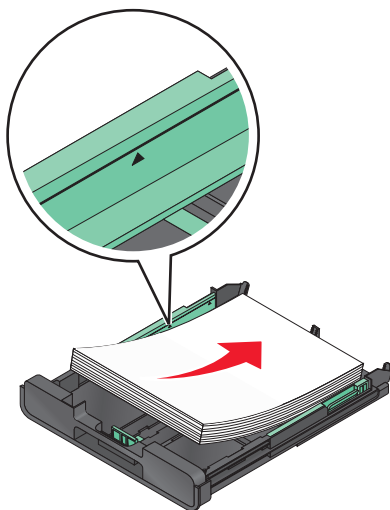

5 调节进纸导轨，使之轻轻地靠在纸张的左右两侧和底部。

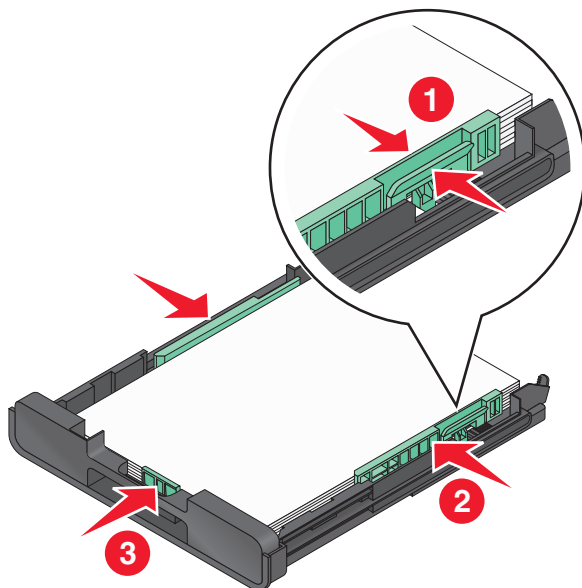

**6** 装入进纸匣。

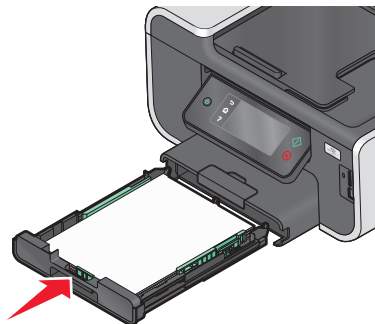

**注意：**如果您拉开了进纸匣以装入 A4 或 Legal 尺寸的纸张，当您装入进纸匣后，进纸匣会从打印机的前面伸出一段。

**7** 翻开纸张挡板，使之能够盛放打印机送出的打印页。



**注意：**如果您要装入 A4 或 Legal 尺寸的纸张，请拉开纸张挡板。不同的位置分别适用于 A4 和 Legal 尺寸的纸张。

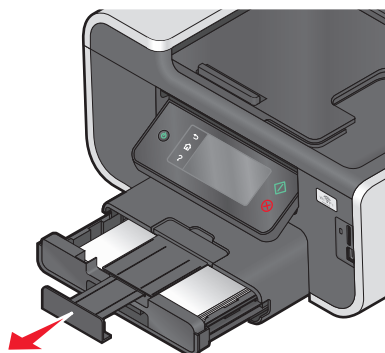

## 装入信封或照片纸

1 从打印机内完全拉出进纸匣。

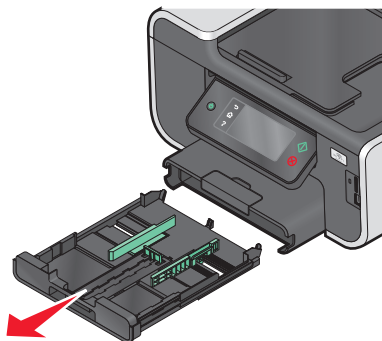

2 滑动进纸导轨到进纸匣的边缘。

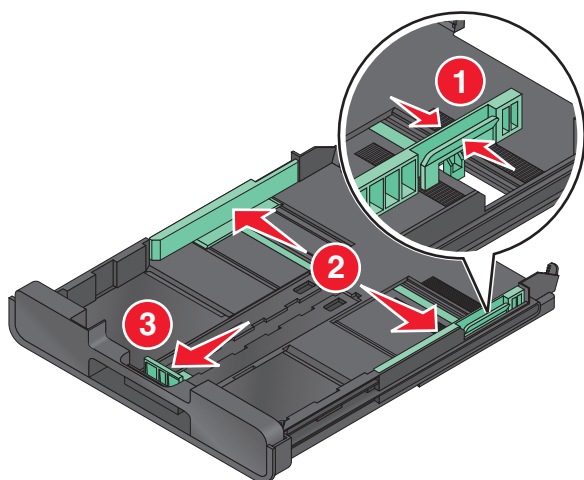

3 您可以使用位于进纸匣底部的信封图标和照片纸轮廓帮助您确定信封和照片纸在进纸匣中的位置。

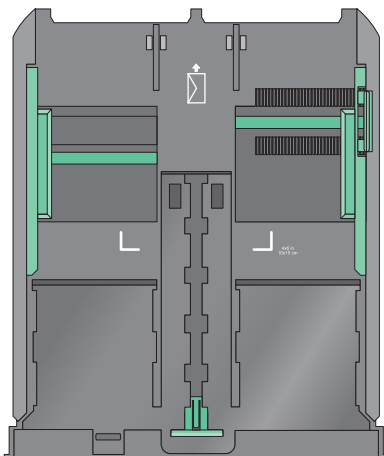

**注意：** 请不要在进纸匣中混合纸张类型。您可以装入信封或照片纸，但是不能同时装入。

#### 4 装入信封或照片纸。

**注意：**请确认可打印的一面朝下。（如果您不确定哪一面可打印，请参阅随同信封或照片纸一起的指导。）

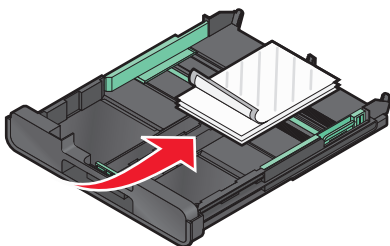
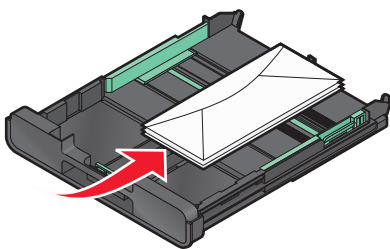

#### 5 调节进纸导轨，使之轻轻地靠在信封或照片纸的左右两侧和底部。

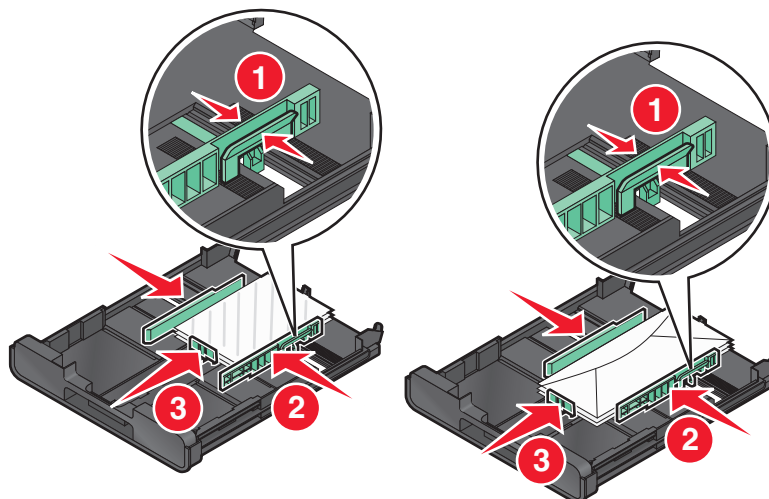

#### 6 装入进纸匣。

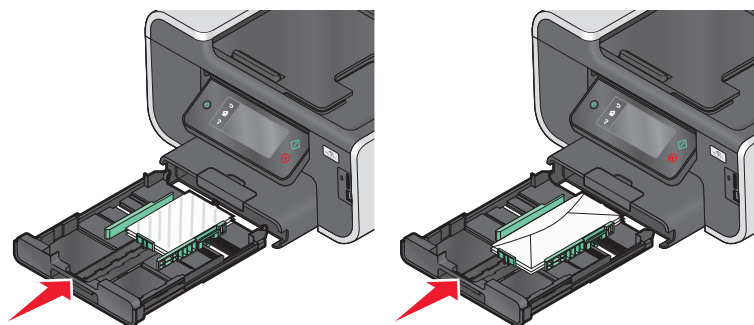

7 翻开纸张挡板，使之能够盛放打印机送出的信封或照片。

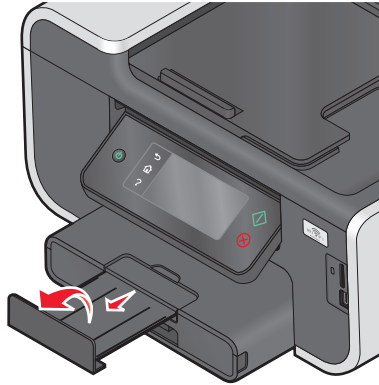

**注意：**要获得最佳效果，请将信封或照片单独放置至少 24 小时，等墨水完全干燥后再进行叠放、展示或储存。

## 装入各种类型的纸张

最多可以装入：	请确认：
150 张普通纸	<ul style="list-style-type: none"><li>• 纸张是专为喷墨打印机设计使用的。</li><li>• 进纸导轨轻轻地靠在纸张的左右两侧和底部。</li></ul>
100 张重磅亚光纸 25 张照片纸 25 张光面纸	<ul style="list-style-type: none"><li>• 光面或可打印的一面朝下。（如果您不确定哪一面可打印，请参阅随同纸张一起的指导。）</li><li>• 进纸导轨轻轻地靠在纸张的左右两侧和底部。</li></ul> <p><b>注意：</b></p> <ul style="list-style-type: none"><li>• 要获得最佳效果，请将照片单独放置至少 24 小时，等墨水完全干燥后再进行叠放、展示或储存。</li><li>• 要获得最佳效果，请装入比所需数量更多的照片纸，但是不要超过您的纸张类型的最大数量。</li></ul>

最多可以装入：	请确认：
<p>10 个信封</p>	<div data-bbox="803 210 1193 514" data-label="Image"> </div> <ul style="list-style-type: none"> <li>• 信封是专为喷墨打印机设计使用的。</li> <li>• 如图所示，要打印的一面朝下，并且信封口位于左边。</li> <li>• 按照图标指示，在进纸匣的正中间装入信封。请将信封完全装入进纸匣的最里面。</li> <li>• 您选择了“横向”设置打印信封。</li> <li>• 进纸导轨轻轻地靠在信封的左右两侧和底部。</li> <li>• 您选择了正确的信封尺寸。如果列表中没有完全符合的信封尺寸，请选择稍大一点的尺寸。然后设置适当的左边距和右边距，以确保您要打印的内容能够打印在信封的正确位置上。</li> </ul> <p><b>警告—可能的损坏：</b> 请不要使用带有金属钩环、绳结或可折叠金属栓扣的信封。</p> <p><b>注意：</b></p> <ul style="list-style-type: none"> <li>• 请不要使用带有孔眼、缺口或压纹的信封。</li> <li>• 请不要使用粘性信封口暴露出来的信封。</li> </ul>
<p>25 张标签纸</p>	<ul style="list-style-type: none"> <li>• 请使用完整的标签纸。如果标签纸不完整（缺少部分标签），其他的标签可能会在打印过程中脱落，从而导致卡纸。</li> <li>• 您装入了 <b>Letter</b> 或 <b>A4</b> 尺寸的标签纸。</li> <li>• 要打印的一面朝下。</li> <li>• 标签纸的顶端首先装入打印机内。</li> <li>• 进纸导轨轻轻地靠在标签纸的左右两侧和底部。</li> </ul>
<p>50 张透明胶片</p>	<ul style="list-style-type: none"> <li>• 透明胶片粗糙的一面朝下。</li> <li>• 您装入了 <b>Letter</b> 或 <b>A4</b> 尺寸的透明胶片。</li> <li>• 如果透明胶片的背面带有分隔页，请在装入透明胶片之前取下分隔页。</li> <li>• 如果透明胶片上带有可移动的条纹，请确认所有的条纹都朝下。</li> <li>• 进纸导轨轻轻地靠在透明胶片的左右两侧和底部。</li> </ul> <p><b>注意：</b> 透明胶片需要较长的时间才能完全干燥。为了避免出现污迹，请随时移开打印机送出的透明胶片，等墨水完全干燥后再进行叠放。</p>
<p>10 张热转印纸</p>	<ul style="list-style-type: none"> <li>• 请按照包装上的指导装入热转印纸。</li> <li>• 要打印的一面朝下。</li> <li>• 进纸导轨轻轻地靠在热转印纸的左右两侧和底部。</li> </ul> <p><b>注意：</b> 要获得最佳效果，请每次只装入一张热转印纸。</p>



最多可以装入：	请确认：
<p>25 张索引卡、照片卡或明信片</p>	<ul style="list-style-type: none"> <li>• 卡片纸的厚度不能超过 0.025 英寸（0.635 毫米）。</li> <li>• 要打印的一面朝下。</li> <li>• 按照 4 x 6 照片纸轮廓的指示，在进纸匣的正中间装入卡片纸。请如图所示装入卡片纸。</li> <li>• 进纸导轨轻轻地靠在卡片纸的左右两侧和底部。</li> </ul> <div data-bbox="824 415 1209 772" data-label="Image"> </div> <p><b>注意：</b>要获得最佳效果，请将照片单独放置至少 24 小时，等墨水完全干燥后再进行叠放、展示或储存。</p>
<p>20 张横幅纸</p>	<ul style="list-style-type: none"> <li>• 要打印的一面朝下。</li> <li>• 将横幅纸第一页的页首装入打印机内。</li> <li>• 如果您的打印机有多个进纸匣，请将横幅纸装入进纸匣 1 内。</li> </ul> <p>如要装入横幅纸：</p> <ol style="list-style-type: none"> <li>1 从打印机内完全拉出进纸匣。</li> <li>2 从进纸匣中取出所有的纸张。</li> <li>3 滑动进纸导轨，直到导轨之间的距离等于 Legal 尺寸纸张的宽度。</li> <li>4 按下锁定按钮，然后向外拉开进纸匣，使之等于 Legal 尺寸纸张的长度。</li> <li>5 只撕下打印横幅所需数量的横幅纸。</li> <li>6 将整摞横幅纸放置在打印机的前面。</li> <li>7 将横幅纸的第一页跨过进纸匣手柄装入进纸匣内，然后滑动到进纸匣的最里面。</li> </ol> <div data-bbox="824 1375 1209 1690" data-label="Image"> </div>

## 保存纸张默认设置

您可以为您打印的文档和照片设置默认的纸张设置。

1 从主界面中找到“**Paper Setup (纸张设置)**”：

🔧 > **Paper Setup (纸张设置)**

2 选择默认设置：

- 如果您希望设置默认纸张尺寸：
  - a 触摸“**Paper Size (纸张尺寸)**”。
  - b 为打印机选择默认纸张尺寸，然后触摸“**Accept (接受)**”。
- 如果您希望设置默认纸张类型：
  - a 触摸“**Paper Type (纸张类型)**”。
  - b 为打印机选择默认纸张类型，然后触摸“**Accept (接受)**”。

## 将文档原件放置在扫描仪玻璃上

1 打开扫描仪顶盖，然后将文档原件正面朝下放置在扫描仪玻璃上。

2 关闭扫描仪顶盖。

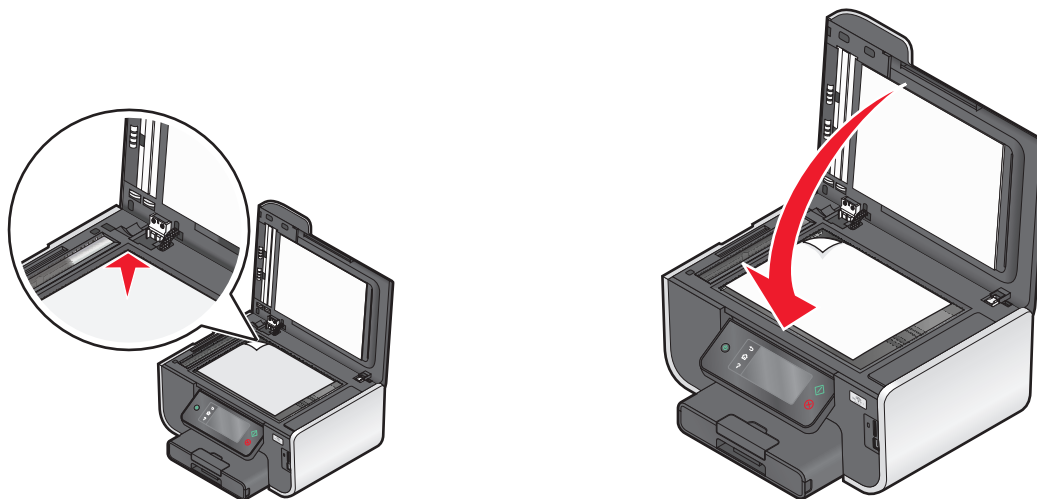

## 将文档原件装入自动文档传送器(ADF)内

您最多可以在自动文档传送器(ADF)内装入 50 页文档原件进行扫描、复印和传真。您可以在 ADF 内装入 A4、Letter 或 Legal 尺寸的纸张。

- 1 调节 ADF 输入托盘上的进纸导轨，使之和文档原件的宽度相同。
- 2 将文档原件正面朝上且顶端在前装入自动文档传送器(ADF)内，直到您听见蜂鸣声。

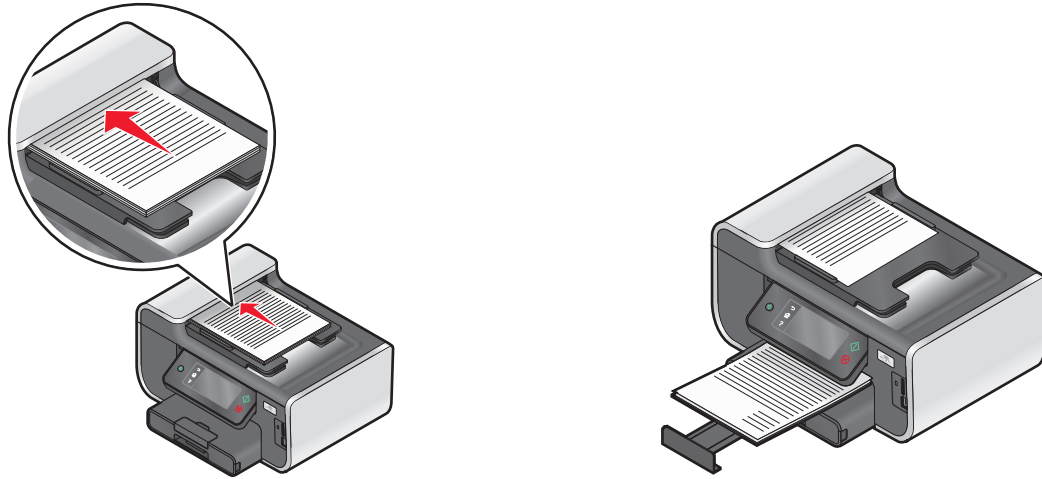

# 打印

## 打印提示

- 根据您的打印作业使用适当的纸张。
- 选择较高的打印质量以获得较好的打印结果。
- 请确认打印墨盒中有足够的墨水。
- 当打印照片或特殊介质时，请随时移开打印机送出的打印页。
- 当打印照片时请选择无边界设置。

## 打印基本文档

### 打印文档

- 1 在打印机内装入纸张。
- 2 发送打印作业：

#### Windows 用户

- a 打开文档，从应用程序中单击“文件 → 打印”。
- b 单击“属性”、“首选项”、“选项”或“设置”。
- c 选择打印质量、打印份数、纸张类型和如何打印页面。
- d 单击“确定”关闭打印机软件的所有对话框。
- e 单击“确定”或“打印”。

#### Macintosh（英文版）用户

- a 打开文档，从应用程序中单击 **File → Print**。
- b 从 **Printer** 弹出菜单中选择打印机。
- c 如有必要，请单击提示三角。
- d 从打印选项弹出菜单中选择打印质量、打印份数、纸张类型和如何打印页面。
- e 单击 **Print**。

### 逐份打印

如果您要将一份多页的文档打印多份，您可以选择分别打印每一份（逐份）或者按照页数一组一组地打印（不逐份）。

逐份



不逐份



打印

## 注意：

- 只有当您打印多份文档时，逐份打印选项才可用。
- 当您打印照片时，为了避免出现污迹，请随时移开打印机送出的照片，等墨水完全干燥后再进行叠放。

## Windows 用户

- 1 打开文档，从应用程序中单击“文件 → 打印”。
- 2 单击“属性”、“首选项”、“选项”或“设置”。
- 3 在“打印设置”选项卡的“份数”区域中输入您希望打印的份数，然后选中“逐份打印”。
- 4 单击“确定”关闭打印机软件的所有对话框。
- 5 单击“确定”或“打印”。

## Macintosh（英文版）用户

- 1 打开文档，从应用程序中单击 **File → Print**。
- 2 从 **Printer** 弹出菜单中选择打印机。
- 3 如有必要，请单击提示三角。
- 4 在 **Copies** 区域中输入您希望打印的份数，然后选中 **Collated**。
- 5 单击 **Print**。

## 倒序打印

默认情况下，打印机首先打印第一页。如果您希望按照相反的顺序打印页面，使文档的第一页位于最上面以便于阅读，请按照以下的步骤进行操作：

## Windows 用户

- 1 打开文档，从应用程序中单击“文件 → 打印”。
- 2 单击“属性”、“首选项”、“选项”或“设置”。
- 3 在“打印设置”选项卡的“份数”区域中选择打印顺序：
  - 如要先打印最后一页，请选中“先打印最后一页”。
  - 如要先打印第一页，请取消选中“先打印最后一页”。

**注意：**如果您启用了双向打印，则您不能先打印最后一页。如要改变打印顺序，您必须首先禁用双面打印。

- 4 单击“确定”关闭打印机软件的所有对话框。
- 5 单击“确定”或“打印”。

## Macintosh（英文版）用户

- 1 打开文档，从应用程序中单击 **File → Print**。
- 2 从 **Printer** 弹出菜单中选择打印机。
- 3 如有必要，请单击提示三角。

- 4 从打印选项弹出菜单中选择 **Paper Handling**。
- 5 从 **Paper Handling** 或 **Page Order** 弹出菜单中选择打印顺序：
  - 如要先打印最后一页，请选中 **Reverse page order** 或 **Reverse**。
  - 如要先打印第一页，请取消选中 **Reverse page order** 或 **Reverse**。
- 6 单击 **Print**。

## 将多页文档打印到一张纸上

### Windows 用户

- 1 打开文档，从应用程序中单击“文件 → 打印”。
- 2 单击“属性”、“首选项”、“选项”或“设置”。
- 3 从“高级”选项卡的“布局”下拉列表中选择“合并打印”。
- 4 选择您希望在每一张纸上合并打印的文档页数。  
如果您希望为文档的每一页打印一个边框，请选中“打印页面边框”。
- 5 单击“确定”关闭打印机软件的所有对话框。
- 6 单击“确定”或“打印”。

### Macintosh（英文版）用户

- 1 打开文档，从应用程序中单击 **File → Print**。
- 2 从 **Printer** 弹出菜单中选择打印机。
- 3 如有必要，请单击提示三角。
- 4 从打印选项弹出菜单中选择 **Copies & Pages**，然后单击 **Page Setup**。
- 5 从 **Paper Size** 弹出菜单中选择纸张尺寸。
- 6 选择打印方向，然后单击 **OK**。
- 7 从打印选项弹出菜单中选择 **Layout**。
  - 从 **Pages per Sheet** 弹出菜单中选择您希望在每一张纸上合并打印的文档页数。
  - 从 **Layout Direction** 弹出菜单中选择布局方向。
  - 如果您希望为文档的每一页打印一个边框，请从 **Border** 弹出菜单中选择适当的选项。
- 8 单击 **Print**。

## 从存储卡或闪存驱动器中打印文档（仅限于 Windows）

如要使用“文件打印”功能：

- 打印机必须通过 **USB** 电缆或者通过网络连接在计算机上。
- 打印机和计算机的电源都必须打开。
- 存储卡或闪存驱动器中必须包含打印机支持的文档文件。请参阅第43页“支持的存储卡 and 文件类型”获取更多的信息。
- 计算机上必须安装了可以支持存储设备中的文件类型的应用程序。

- 1 插入存储卡或闪存驱动器。  
显示屏上将会出现“Memory Device（存储设备）”界面。
- 2 触摸“Print Documents（打印文档）”。
- 3 选择并打印文档：

### 如果打印机使用 USB 连接

- a 选择您希望打印的文档的文件名。
- b 按  按钮开始打印文档。

### 如果打印机使用无线连接（仅限于某些型号）

- a 选择您希望打印的文档的文件名。
- b 按  按钮，然后等待打印机连接到网络计算机或者搜索网络中可用的计算机。
- c 当出现提示时，请选择网络计算机的名称，然后触摸“Accept（接受）”开始打印文档。

#### 注意：

- 如果计算机要求识别码，打印机可能会提示您输入识别码。请使用数字符号键区输入识别码。
- 如要为计算机指定计算机名和识别码，请参阅适用于您的操作系统的打印机软件帮助。

## 打印特殊文档

### 打印信封

- 1 在打印机内装入信封。
- 2 发送打印作业：

#### Windows 用户

- a 打开文档，从应用程序中单击“文件 → 打印”。
- b 单击“属性”、“首选项”、“选项”或“设置”。
- c 从“打印设置”选项卡的“纸张类型”下拉列表中选择“普通纸”。
- d 从“纸张尺寸”下拉列表中选择装入的信封的尺寸。

**注意：**如要打印自定义尺寸的信封，请选择“自定义尺寸”，然后指定高度和宽度。

- e 选择打印方向。
- f 单击“确定”关闭打印机软件的所有对话框。
- g 单击“确定”或“打印”。

#### Macintosh（英文版）用户

- a 打开文档，从应用程序中单击 **File → Print**。
- b 从 Printer 弹出菜单中选择打印机。
- c 如有必要，请单击提示三角。
- d 从打印选项弹出菜单中选择 **Copies & Pages**，然后单击 **Page Setup**。

- e** 从 **Paper Size** 弹出菜单中选择装入的信封的尺寸。如果没有完全符合的信封尺寸，请选择自定义尺寸。
- f** 选择打印方向，然后单击 **OK**。
- g** 单击 **Print**。

**注意：**

- 多数信封使用横向打印。
- 请确认您在应用程序中选择了相同的打印方向。

## 打印标签

- 1** 在打印机内装入标签纸。
- 2** 发送打印作业：

### Windows 用户

- a** 打开文档，从应用程序中单击“**文件 → 打印**”。
- b** 单击“**属性**”、“**首选项**”、“**选项**”或“**设置**”。
- c** 从“打印设置”选项卡的“纸张尺寸”下拉列表中选择装入的标签纸的尺寸。如果没有完全符合的纸张尺寸，请选择自定义尺寸。  
如有必要，请从“纸张类型”下拉列表中选择适当的纸张类型。
- d** 单击“**确定**”关闭打印机软件的所有对话框。
- e** 单击“**确定**”或“**打印**”。

### Macintosh（英文版）用户

- a** 打开文档，从应用程序中单击 **File → Print**。
- b** 从 **Printer** 弹出菜单中选择打印机。
- c** 如有必要，请单击提示三角。
- d** 从打印选项弹出菜单中选择 **Copies & Pages**，然后单击 **Page Setup**。
- e** 从 **Paper Size** 弹出菜单中选择装入的标签纸的尺寸。如果没有完全符合的纸张尺寸，请选择自定义尺寸。
- f** 选择打印方向，然后单击 **OK**。
- g** 从打印选项弹出菜单中选择 **Quality & Media** 或 **Print Settings**。
  - 从 **Paper Type** 弹出菜单中选择 **Card Stock**。
  - 从 **Print Quality** 弹出菜单中选择除 **Quick Print** 以外的其他打印质量。
- h** 单击 **Print**。

### 有关装入标签纸的提示

- 请确认标签纸的顶部首先装入打印机内。
- 请确认标签纸上的粘性部分距离纸张的边缘至少 1 毫米。
- 请确认进纸导轨紧靠标签纸的边缘。
- 请使用完整的标签纸。如果标签纸不完整（缺少部分标签），其他的标签可能会在打印过程中脱落，从而导致卡纸。



## 打印自定义尺寸的纸张

在打印机内装入自定义尺寸的纸张。

### Windows 用户

- 1 打开文档，从应用程序中单击“文件 → 打印”。
- 2 单击“属性”、“首选项”、“选项”或“设置”。
- 3 从“打印设置”选项卡的“纸张尺寸”下拉列表中选择“自定义尺寸”。  
“自定义纸张尺寸”对话框将会出现。
- 4 设置纸张尺寸。
- 5 选择您习惯使用的度量单位（英寸或毫米）。
- 6 单击“确定”关闭打印机软件的所有对话框。
- 7 单击“确定”或“打印”。

### Macintosh（英文版）用户

- 1 打开文档，从应用程序中单击 **File → Print**。
- 2 从 **Printer** 弹出菜单中选择打印机。
- 3 如有必要，请单击提示三角。
- 4 从打印选项弹出菜单中选择 **Copies & Pages**，然后单击 **Page Setup**。
- 5 从 **Settings** 或 **Paper Size** 弹出菜单中选择 **Custom Paper Size** 或 **Manage Custom Sizes**。
- 6 根据需要调整设置并创建自定义尺寸。
- 7 单击 **OK**。
- 8 单击 **Print**。

# 操作照片

## 在打印机上使用存储卡或闪存驱动器

存储卡和闪存驱动器是数码相机和计算机经常使用的存储设备。您可以从数码相机中取出存储卡，或者从计算机上取下闪存驱动器，然后直接插入到打印机上。

**1** 将存储卡插入存储卡插槽中或者将闪存驱动器插入 USB 接口中。

### 插入存储卡

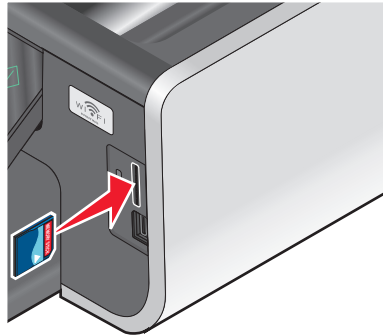

#### 注意：

- 插入存储卡时请确认带有标签的一面朝右。
- 如果存储卡上带有箭头标记，请确认箭头指向打印机。
- 如果需要，请将存储卡插入随同存储卡一起提供的适配器中，然后将适配器插入插槽中。
- 请确认打印机支持您插入的存储卡。请参阅第43页“支持的存储卡和文件类型”获取更多的信息。

### 插入闪存驱动器

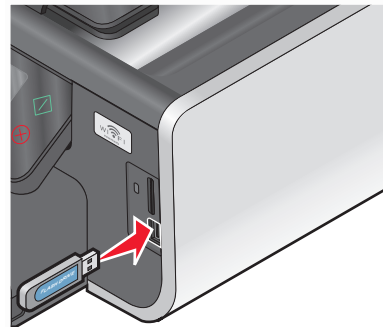

#### 注意：

- 闪存驱动器和 PictBridge 数码相机电缆使用同一个接口。
- 如果您的闪存驱动器无法直接插入接口中，则需要使用一个适配器。

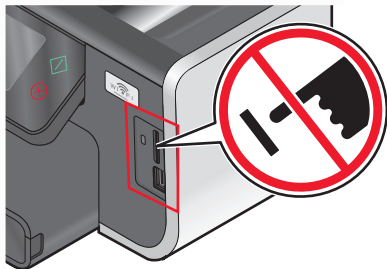

**警告—可能的损坏：**当正在打印、读取或写入存储设备时，请不要触摸任何电缆、任何网络适配器、任何接口、存储设备或图中所示的打印机区域，否则可能会发生数据丢失。

**2** 显示屏上将会出现“Memory Device（存储设备）”界面。

#### 注意：

- 如果打印机没有识别出存储设备，请取出并重新插入存储设备。
- 如果存储卡插槽中插入了存储卡，并且您同时将闪存驱动器或设置为大容量存储器模式的数码相机插入 USB 接口中，显示屏上将会出现一条信息，提示您选择您希望使用哪一个存储设备。

## 支持的存储卡和文件类型

存储卡:	文件类型:
<ul style="list-style-type: none"><li>• Secure Digital (SD)</li><li>• Secure Digital High Capacity (SDHC)</li><li>• Micro Secure Digital (Micro SD) (需要适配器)</li><li>• Mini Secure Digital (Mini SD) (需要适配器)</li><li>• MultiMedia Card (MMC)</li><li>• Reduced Size MultiMedia Card (RS-MMC) (需要适配器)</li><li>• MultiMedia Card mobile (MMCmobile) (需要适配器)</li><li>• Memory Stick</li><li>• Memory Stick PRO</li><li>• Memory Stick Duo (需要适配器)</li><li>• Memory Stick PRO Duo (需要适配器)</li><li>• xD-Picture Card</li><li>• xD-Picture Card (Type H)</li><li>• xD-Picture Card (Type M)</li></ul>	<p>文档:</p> <ul style="list-style-type: none"><li>• .doc (Microsoft Word)</li><li>• .xls (Microsoft Excel)</li><li>• .ppt (Microsoft PowerPoint)</li><li>• .pdf (Adobe Portable Document Format)</li><li>• .rtf (Rich Text Format)</li><li>• .docx (Microsoft Word Open Document Format)</li><li>• .xlsx (Microsoft Excel Open Document Format)</li><li>• .pptx (Microsoft PowerPoint Open Document Format)</li><li>• .wpd (WordPerfect)</li></ul> <p>图像:</p> <ul style="list-style-type: none"><li>• JPEG</li><li>• TIFF</li></ul>

## 使用打印机操作面板打印照片

- 1 装入照片纸。
- 2 插入存储卡、闪存驱动器或设置为大容量存储器模式的数码相机。  
显示屏上将会出现“Memory Device (存储设备)”界面。
- 3 触摸“**View Photos (浏览照片)**”。  
“Select Photos (选择照片)”界面将会出现。
- 4 触摸您希望打印的照片。

### 提示:

- 如果您希望清除所选的照片, 请再次触摸照片。
- 如果您希望查看更多照片, 请触摸左箭头或右箭头, 然后触摸并选择照片。

- 5 当您选择完您希望打印的照片之后, 请触摸“**Layout (版面)**”。
- 6 如果您希望改变打印设置, 请触摸“**Change Settings (改变设置)**”。  
如有必要, 请在选择完每一项之后触摸“**Accept (接受)**”。
- 7 按  按钮。

**注意:** 要获得最佳效果, 请将打印页单独放置至少 24 小时, 等墨水完全干燥后再进行叠放、展示或储存。



## 使用打印机操作面板编辑照片

- 1 装入照片纸。
- 2 插入存储卡或闪存驱动器。  
显示屏上将会出现“Memory Device（存储设备）”界面。
- 3 触摸“**View Photos（浏览照片）**”。  
“Select Photos（选择照片）”界面将会出现。
- 4 触摸您希望编辑的照片。
- 5 触摸  查看所选的照片。

### 提示：

- 如果您希望清除所选的照片，请触摸 。
  - 如果您希望查看上一张或下一张照片，请触摸左箭头或右箭头，然后触摸  选择照片。
- 6 触摸 。选择完每一项之后请触摸“**Accept（接受）**”。

使用此菜单项：	您可以：
Crop（剪裁）	剪裁照片。
Brightness（深浅）	调整照片的深浅。
Red Eye（红眼）	去除由照相机闪光灯所引起的红眼。
Auto Fix（自动调整）	自动增强照片效果。
Color Effects（彩色效果）	选择使用黑白方式、棕褐色调、仿古棕色或仿古灰色打印照片。

- 7 当您编辑完照片之后，请触摸“**Done（完成）**”。
- 8 如果您希望编辑其他的照片，请触摸  返回到“Select Photos（选择照片）”界面。
- 9 重复步骤 4-8，直到所有照片都编辑完毕，然后触摸“**Layout（版面）**”。
- 10 如果您希望改变打印设置，请触摸“**Change Settings（改变设置）**”。  
如有必要，请在选择完每一项之后触摸“**Accept（接受）**”。
- 11 按  按钮。

**注意：**要获得最佳效果，请将打印页单独放置至少 24 小时，等墨水完全干燥后再进行叠放、展示或储存。

## 使用打印机软件打印存储设备中的照片

- 1 装入照片纸。
- 2 插入存储卡或闪存驱动器。
- 3 传送或打印照片：

## 如果打印机使用 USB 连接

- **Windows 用户**

当您插入存储设备时，快速照片管理器将会自动打开。请按照计算机屏幕上的指导将照片传送到计算机上或者打印照片。

- **Macintosh (英文版) 用户**

如果您设置了当存储设备连接在计算机上时打开一个应用程序，此应用程序将会自动打开。请按照计算机屏幕上的指导将照片传送到计算机上或者打印照片。

## 如果打印机使用无线连接（仅限于某些型号）

**a** 在“Memory Device（存储设备）”界面中触摸“**More Options（更多的选项）**”。

**b** 触摸“**Connect to Computer（连接到计算机）**”，然后选择您希望保存照片的网络计算机。

**c** 传送或打印照片：

- **Windows 用户**

当连接建立后，快速照片管理器将会自动打开。请按照计算机屏幕上的指导将照片传送到计算机上或者打印照片。

- **Macintosh (英文版) 用户**

选择 **Yes** 浏览存储设备中的照片。**Network Card Reader** 将会在计算机上打开。请按照计算机屏幕上的指导将照片传送到计算机上或者打印照片。

## 从 PictBridge 兼容数码相机中打印照片

大部分数码相机都支持 PictBridge 技术，可以允许您直接从您的数码相机中打印照片，无需连接计算机。

**1** 将 USB 电缆的一端连接在数码相机上。

**注意：**请只使用随同数码相机一起提供的 USB 电缆。

**2** 将 USB 电缆的另一端插入打印机前面的 PictBridge 接口中。

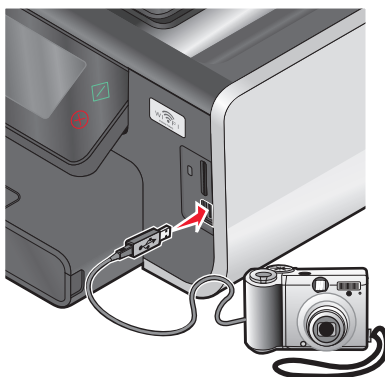

### 注意：

- 请确认数码相机被设置为正确的 USB 模式。如果不正确，数码相机可能会被检测为一个闪存驱动器，或者打印机操作面板显示屏上可能会出现错误信息。请参阅数码相机说明文档获取更多的信息。
- 打印机每次只能读取一种存储设备。

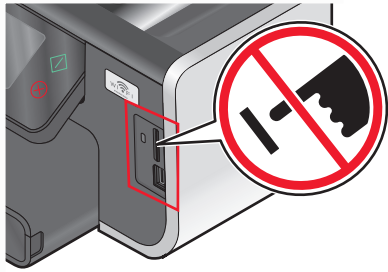

**警告—可能的损坏：**当正在从 PictBridge 兼容数码相机中打印时，请不要触摸任何电缆、任何网络适配器、任何接口、存储设备或图中所示的打印机区域，否则可能会发生数据丢失。

- 3 如果 PictBridge 连接成功，打印机显示屏上将会出现信息“**Camera Connected. Use Camera to choose and print photos.**（数码相机已连接。请使用数码相机选择并打印照片。）”。
- 4 如果您希望改变默认的打印设置：
  - a 触摸“**More Options（更多的选项）**”进入“PictBridge”菜单。
  - b 选择您希望打印的照片的纸张来源、纸张尺寸、纸张类型、照片尺寸、质量和版面。选择完每一项之后请触摸“**Accept（接受）**”。

**注意：**打印机将会使用默认的打印设置，除非您在数码相机上改变了打印设置。
- 5 请参阅数码相机说明文档开始打印。

**注意：**当打印机正在打印其他作业时，如果您连接了数码相机，请等待作业完成，然后再从数码相机中进行打印。

## 使用样张页打印存储设备中的照片

- 1 装入 A4 或 Letter 尺寸的普通纸。
- 2 插入存储卡或闪存驱动器。  
显示屏上将会出现“Memory Device（存储设备）”界面。
- 3 找到“**Print Proof Sheet（打印样张页）**”：  
**More Options（更多的选项） > Proof Sheet（样张页） > Print Proof Sheet（打印样张页）**
- 4 选择您希望打印的照片。  
您可以选择以下选项打印样张页：
  - 为最近的 20 张照片（如果存储设备中的照片多于 20 张）。
  - 为存储设备中所有的照片。
  - 按照日期范围（如果存储设备中的照片是在不同的日期拍摄的）。如果您选择了此选项，请选择日期，然后触摸“**Accept（接受）**”。样张页将会打印出来。
- 5 按照样张页上的指导选择要打印的照片、每张照片的份数、去除红眼、彩色效果、版面、打印选项和纸张尺寸。  
**注意：**当您进行选择时，请确认完全填满圆圈。
- 6 装入照片纸。  
**注意：**请确认纸张尺寸与您在样张页中选择的纸张尺寸一致。

7 将样张页正面朝下放置在扫描仪玻璃上。

8 触摸“**Scan Proof Sheet（扫描样张页）**”，然后触摸“**Continue（继续）**”。

打印机开始扫描样张页，然后开始打印照片。

**注意：**要获得最佳效果，请将打印页单独放置至少 24 小时，等墨水完全干燥后再进行叠放、展示或储存。

## 从蓝牙设备中进行打印

- 此打印机可以兼容蓝牙规范 2.0。它支持以下的工作模式：对象推送模式(OPP)和串口模式(SPP)。请咨询您的蓝牙设备制造商（手机或 PDA），以确定他们的硬件兼容性和互用性。建议在您的蓝牙设备上使用最新的固件。
- 如要从您的 Windows® Mobile / Pocket PC PDA 中打印 Microsoft 文档，您需要额外的第三方的软件和驱动程序。如要获取有关所需软件和驱动程序的更多信息，请参阅您的 PDA 的帮助文档。

## 设置您的打印机和蓝牙设备之间的连接

**注意：**打印机不支持使用蓝牙连接从您的计算机打印文件。

当您第一次从蓝牙设备发送打印作业时，您需要设置蓝牙设备和您的打印机之间的连接。如果出现以下情况，您需要重新设置：

- 您将打印机恢复为出厂默认设置。
- 您改变了蓝牙安全等级或蓝牙密码。
- 您使用的蓝牙设备需要用户每次打印作业都设置蓝牙连接。请参阅您的蓝牙设备的说明文档获取更多的信息。
- 您使用的蓝牙设备名称被自动从蓝牙设备列表中删除了。

当蓝牙安全等级设置为“高”时，打印机将会保存一个已经设置了与打印机的连接的蓝牙设备列表（最多 8 个设备）。当打印机检测到多于 8 个设备时，最长时间没有使用的设备将被从列表中删除。您需要重新设置删除的设备，然后才可以向打印机发送打印作业。

**注意：**您需要为每一个要向打印机发送打印作业的蓝牙设备设置连接。

如要设置打印机和蓝牙设备之间的连接：

1 将 USB 蓝牙适配器插入打印机前面的 USB 接口中。

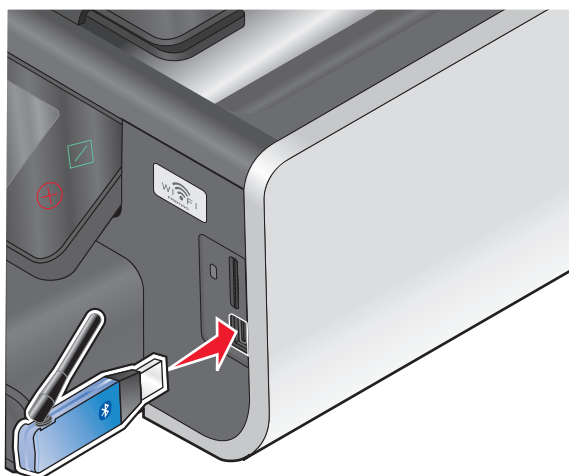



显示屏上将会出现信息“**Bluetooth Dongle Connected (蓝牙 Dongle 已连接)**”。

**注意：**打印机包装箱内不包含蓝牙适配器。

**2** 从主界面中找到“**Discovery (发现)**”：

🔑 > **Bluetooth Setup (蓝牙设置)** > **Discovery (发现)**

**3** 请确认“**Discovery (发现)**”菜单项被设置为“**ON (开)**”。如有必要，请触摸“**ON (开)**”，然后触摸“**Accept (接受)**”。

打印机已经准备就绪，可以接收来自蓝牙设备的连接。

**4** 配置蓝牙设备，设置与打印机的连接。请参阅您的蓝牙设备的说明文档获取更多的信息。

**注意：**如果打印机上的“**Bluetooth Security Level (蓝牙安全等级)**”被设置为“**High (高)**”，您必须输入一个密码。

## 设置蓝牙安全等级

**1** 将 USB 蓝牙适配器插入打印机前面的 USB 接口中。

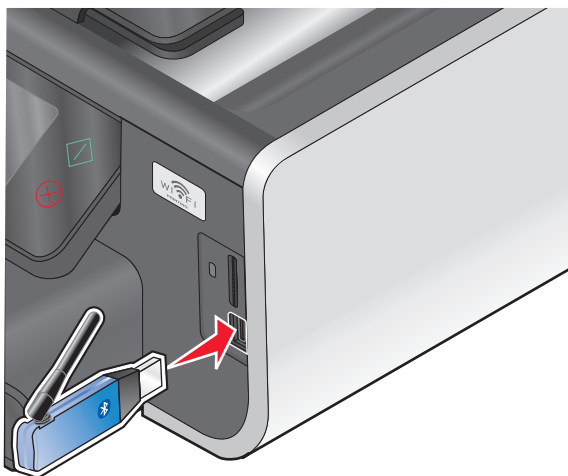

显示屏上将会出现信息“**Bluetooth Dongle Connected (蓝牙 Dongle 已连接)**”。

**注意：**打印机包装箱内不包含蓝牙适配器。

**2** 从主界面中找到“**Security Level (安全等级)**”：

🔑 > **Bluetooth Setup (蓝牙设置)** > **Security Level (安全等级)**

**3** 选择安全等级，然后触摸“**Accept (接受)**”。

- **Low (低)** — 允许蓝牙设备连接到您的打印机并发送打印作业，不需要用户输入密码。
- **High (高)** — 需要用户在蓝牙设备上输入一个 4 位数字的密码，然后才可以连接到打印机并发送打印作业。

**4** 如果您设置的安全等级为“**High (高)**”，“**Bluetooth Pass Key (蓝牙密码)**”菜单将会出现在显示屏上。使用数字符号键区输入您的 4 位数字密码，然后触摸“**Accept (接受)**”。

## 从蓝牙设备中打印

**注意：**打印机不支持使用蓝牙连接从您的计算机打印文件。



1 将 USB 蓝牙适配器插入打印机前面的 USB 接口中。

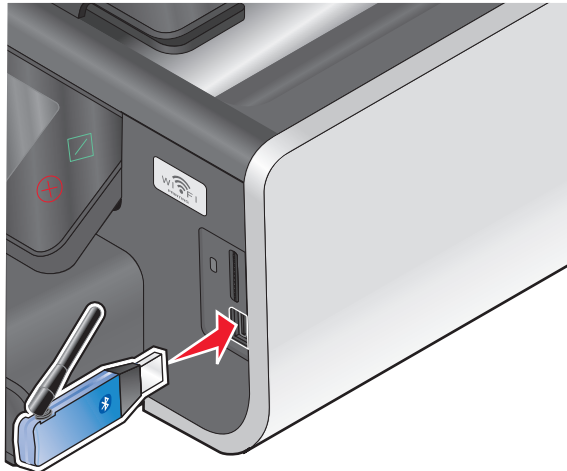

显示屏上将会出现信息“Bluetooth Dongle Connected (蓝牙 Dongle 已连接)”。

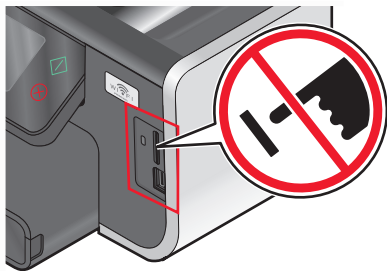

**警告—可能的损坏：**当正在打印、读取或写入蓝牙设备时，请不要触摸任何电缆、任何网络适配器、任何接口、USB 蓝牙适配器或图中所示的打印机区域，否则可能会发生数据丢失。

**注意：**

- 打印机包装箱内不包含蓝牙适配器。
- 当您插入 USB 蓝牙适配器后，您的打印机自动进入蓝牙模式。

2 请确认打印机已完成设置，可以接收蓝牙连接。请参阅第 47 页“设置您的打印机和蓝牙设备之间的连接”获取更多的信息。

3 设置蓝牙设备打印到打印机。请参阅您的蓝牙设备的帮助文档获取更多的信息。

4 请参阅您的蓝牙设备的帮助文档开始打印。

**注意：**如果打印机上的蓝牙安全等级设置为“High（高）”，您必须输入一个密码。

# 在纸张的双面进行打印

## 自动在纸张的双面进行打印

自动双面打印部件（仅限于某些打印机型号）只支持 **Letter** 和 **A4** 尺寸的纸张。如果您购买的型号不带有自动双面打印部件，或者如果您需要使用其他尺寸的纸张进行双面打印，请参阅有关手动在纸张的双面进行打印的指导。

### Windows 用户

- 1 打开文档，从应用程序中单击“**文件 → 打印**”。
- 2 单击“**属性**”、“**首选项**”、“**选项**”或“**设置**”。
- 3 单击“**高级**”选项卡。
- 4 在“**双面打印**”区域中，从下拉列表中选择“**开**”。  
**注意：**如要使用在打印机内定义的设置，请选择“**使用打印机设置**”。
- 5 选择“**侧边装订**”或“**顶边装订**”选项。“**侧边装订**”是最常用的设置。
- 6 选择适当的干燥时间设置。在高湿度地区，请选择“**延长**”。
- 7 单击“**确定**”关闭打印机软件的所有对话框。
- 8 单击“**确定**”或“**打印**”。

**注意：**如要恢复单面打印，请返回到“**高级**”选项卡。从“**双面打印**”区域中的下拉列表中选择“**关**”。

### Macintosh（英文版）用户

- 1 打开文档，从应用程序中单击 **File → Print**。
- 2 从 **Printer** 弹出菜单中选择打印机。
- 3 从打印选项弹出菜单中选择 **Layout**。
- 4 从 **Two-Sided** 菜单中选择 **Long-edge binding** 或 **Short-edge binding**。
  - 如果选择了 **Long-edged binding**，页面将会沿着长边装订（纵向打印沿着左边，横向打印沿着顶边）。

**注意：**在 Mac OS X v10.3 中，**Long-edged binding** 不能使用。

纵向

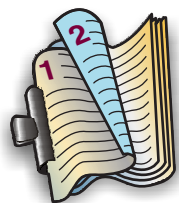

横向



- 如果选择了 **Short-edged binding**，页面将会沿着短边装订（横向打印沿着左边，纵向打印沿着顶边）。

纵向



横向

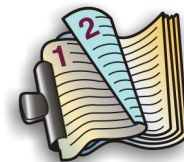

- 5 从打印选项弹出菜单中选择 **Print Settings** 或 **Advanced Options**，取决于您的操作系统。
- 6 如有必要，请单击提示三角。
- 7 选择干燥时间。在高湿度地区，请选择 **Extended**。
- 8 单击 **Print**。

## 手动在纸张的双面进行打印

### Windows 用户

- 1 打开文档，从应用程序中单击“文件 → 打印”。
- 2 单击“属性”、“首选项”、“选项”或“设置”。
- 3 单击“高级”选项卡。
- 4 在“双面打印”区域中，从下拉列表中选择“手动”。  
**注意：**“打印指导页可以帮助您重新装纸”自动被选中。
- 5 单击“确定”。打印机首先打印文档的奇数页，然后打印一张指导页。
- 6 按照指导页中的指导翻转并重新装入打印页。打印机在纸张的背面打印文档的偶数页，完成打印作业。

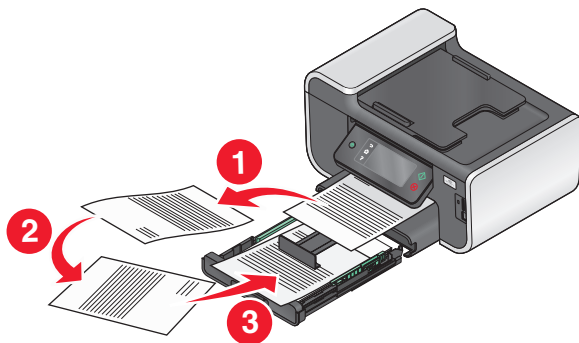

**注意：**如要恢复单面打印，请返回到“高级”选项卡。从“双面打印”区域中的下拉列表中选择“关”。

### Macintosh（英文版）用户

- 1 打开文档，从应用程序中单击 **File → Print**。
- 2 从打印选项弹出菜单中选择 **Paper Handling**。
- 3 从 **Print** 或 **Pages to print** 弹出菜单中选择打印奇数页。

4 如果您要打印多页，请从 **Page Order** 弹出菜单中选择 **Reverse**。

5 当奇数页打印完之后，请翻转并重新装入打印页。

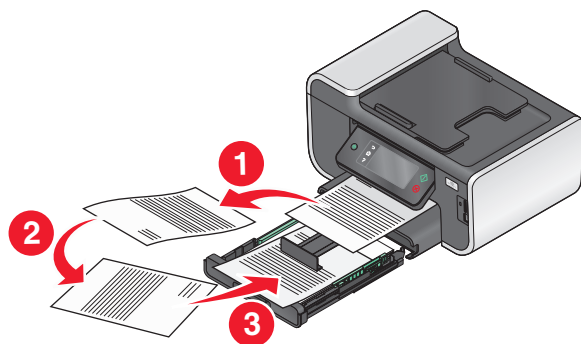

6 重复步骤 1 和步骤 2。

7 从 **Print** 或 **Pages to print** 弹出菜单中选择打印偶数页。

8 单击 **Print**。

## 管理打印作业

### 将您的打印机设置为默认打印机

当您发送打印作业时，您的打印机应该在“打印”对话框中自动被选中。如果您必须手动选择您的打印机，说明您的打印机不是默认打印机。

如要设置默认打印机：

#### Windows 用户

- 1 单击 ，或者单击“开始”，然后单击“运行”。
- 2 在“开始搜索”或“运行”框中输入 **control printers**。
- 3 按 **Enter** 键，或者单击“确定”。  
打印机文件夹将会出现。
- 4 右键单击打印机图标，然后单击“**设为默认打印机**”。

#### Macintosh（英文版）用户

- 1 从 **Apple** 菜单中单击 **System Preferences**。
- 2 单击 **Print & Fax**。
- 3 从 **Default Printer** 弹出菜单中选择打印机，或者选择打印机，然后单击 **Make Default**，取决于您的操作系统。

## 改变打印模式

如要节省墨水，您可以为所有打印作业将默认打印模式改变为“高速”。此模式可以使用较少的墨水，最适合于打印文本文档。如果您要打印照片或其他高质量的文档，并且需要改变为不同的打印模式，您可以在发送打印作业之前在“打印”对话框中选择不同的模式。

如要改变默认打印模式：

### Windows 用户

- 1 单击 ，或者单击“开始”，然后单击“运行”。
- 2 在“开始搜索”或“运行”框中输入 **control printers**。
- 3 按 **Enter** 键，或者单击“确定”。  
打印机文件夹将会出现。
- 4 右键单击打印机图标，然后单击“打印首选项”。
- 5 选择“高速”作为打印模式。

### Macintosh（英文版）用户

- 1 打开文档，从应用程序中单击 **File → Print**。
- 2 从 **Printer** 弹出菜单中选择打印机。
- 3 从打印选项弹出菜单中选择 **Print Settings** 或 **Quality & Media**，取决于您的操作系统。
- 4 从 **Print Quality** 弹出菜单中选择 **Quick Print** 作为打印模式。
- 5 从 **Presets** 弹出菜单中选择 **Save as**，然后为您的设置配置输入一个名称。  
每次发送打印作业时，您都必须从 **Presets** 弹出菜单中选择此配置名称。

## 为单个打印作业改变打印模式

### Windows 用户

- 1 打开文档，从应用程序中单击“文件 → 打印”。
- 2 单击“属性”、“首选项”、“选项”或“设置”。
- 3 选择“自动”、“高速”、“正常”或“最佳”。  
**注意：**使用“高速”模式打印可以使用较少的墨水，最适合于打印文本文档。

### Macintosh（英文版）用户

- 1 打开文档，从应用程序中单击 **File → Print**。
- 2 从 **Printer** 弹出菜单中选择打印机。
- 3 从打印选项弹出菜单中选择 **Print Settings** 或 **Quality & Media**，取决于您的操作系统。
- 4 从 **Print Quality** 弹出菜单中选择 **Automatic**、**Quick Print**、**Normal** 或 **Best**。  
**注意：**使用 **Quick Print** 模式打印可以使用较少的墨水，最适合于打印文本文档。

## 暂停打印作业

### Windows 用户

- 1 单击 ，或者单击“开始”，然后单击“运行”。
- 2 在“开始搜索”或“运行”框中输入 **control printers**。
- 3 按 **Enter** 键，或者单击“确定”。  
打印机文件夹将会出现。
- 4 右键单击打印机图标，然后从弹出菜单中单击“打开”或“查看现在正在打印什么”。
- 5 暂停打印作业：
  - 如果您希望暂停特定的打印作业，请右键单击文档名，然后单击“暂停”。
  - 如果您希望暂停队列中所有的打印作业，请单击“打印机”菜单，然后选中“暂停打印”。

### Macintosh（英文版）用户

- 1 单击 dock 上的打印机图标。  
打印队列对话框将会出现。
- 2 暂停打印作业：
  - 如果您希望暂停特定的打印作业，请选择文档名，然后单击 **Hold**。
  - 如果您希望暂停队列中所有的打印作业，请单击 **Pause Printer** 或 **Stop Jobs**，取决于您的操作系统。

## 继续打印作业

### Windows 用户

- 1 单击 ，或者单击“开始”，然后单击“运行”。
- 2 在“开始搜索”或“运行”框中输入 **control printers**。
- 3 按 **Enter** 键，或者单击“确定”。  
打印机文件夹将会出现。
- 4 右键单击打印机图标，然后从弹出菜单中单击“打开”或“查看现在正在打印什么”。
- 5 继续打印作业：
  - 如果您希望继续特定的打印作业，请右键单击文档名，然后单击“继续”或“重新启动”。
  - 如果您希望继续队列中所有的打印作业，请单击“打印机”菜单，然后取消选中“暂停打印”。

### Macintosh（英文版）用户

- 1 从 Apple 菜单中单击 **System Preferences**。
- 2 单击 **Print & Fax**。
- 3 从 **Printers** 列表或弹出菜单中选择打印机。
- 4 单击 **Open Print Queue** 或 **Set Up Printers**，取决于您的操作系统。  
打印队列对话框将会出现。

## 5 继续打印作业：

- 如果您希望继续特定的打印作业，请选择文档名称，然后单击 **Resume**。
- 如果您希望继续队列中所有的打印作业，请单击 **Resume Printer** 或 **Start Jobs**，取决于您的操作系统。

## 取消打印作业

如要取消从打印机操作面板开始的打印作业，请按  按钮。如要取消从计算机开始的打印作业，请根据您的操作系统选择操作：

### Windows 用户

- 1 单击 ，或者单击“开始”，然后单击“运行”。
- 2 在“开始搜索”或“运行”框中输入 **control printers**。
- 3 按 **Enter** 键，或者单击“确定”。  
打印机文件夹将会出现。
- 4 右键单击打印机图标，然后从弹出菜单中单击“打开”或“查看现在正在打印什么”。
- 5 取消打印作业：
  - 如果您希望取消特定的打印作业，请右键单击文档名，然后单击“取消”。
  - 如果您希望取消队列中所有的打印作业，请单击“打印机 → 取消所有文档”。

### Macintosh（英文版）用户

- 1 单击 dock 上的打印机图标。
- 2 在打印队列对话框中选择您希望取消的作业，然后单击 **Delete**。

# 复印

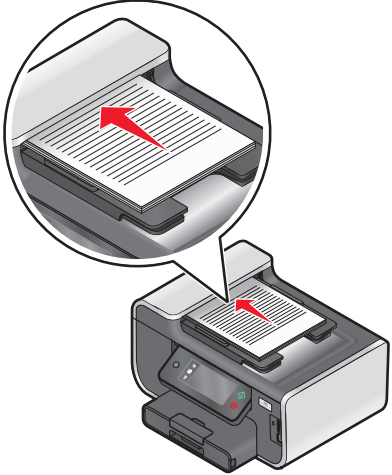
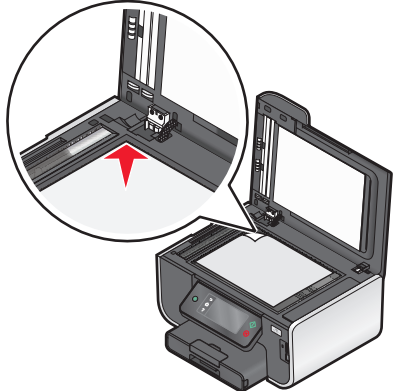
自动文档传送器(ADF)	扫描仪玻璃
 <p>自动文档传送器(ADF)适用于多页的文档。</p> <p><b>注意：</b> ADF 只在某些型号上才有。如果您购买的打印机没有 ADF，请将文档原件或照片放置在扫描仪玻璃上。</p>	 <p>扫描仪玻璃适用于单页的文档、较小的物体（例如明信片或照片）、透明胶片、照片纸或较薄的介质（例如杂志剪辑）。</p>

## 复印提示

- 当使用自动文档传送器(ADF)时，请调节 ADF 输入托盘上的进纸导轨，使之和文档原件的宽度相同。
- 当使用扫描仪玻璃时，请关闭扫描仪顶盖，以避免扫描结果中出现黑边。
- 请**不要**在自动文档传送器内装入明信片、照片、较小的物体、透明胶片、照片纸或较薄的介质（例如杂志剪辑）。请将这些物体放置在扫描仪玻璃上。

## 进行复印

- 1 装入纸张。
- 2 将文档原件正面朝上装入自动文档传送器(ADF)内，或者正面朝下放置在扫描仪玻璃上。

**注意：** 在主界面中，您可以按  按钮使用默认设置复印一份文档原件。
- 3 从主界面中找到“**Number of Copies (份数)**”：

**Copy (复印) > Number of Copies (份数)**
- 4 输入您希望复印的份数，然后触摸“**Accept (接受)**”。
- 5 触摸“**Color (彩色)**”或“**Black/White (黑白)**”设置彩色或黑白复印。
- 6 按  按钮。



## 复印照片

- 1 装入照片纸。
- 2 将照片正面朝下放置在扫描仪玻璃上。
- 3 从主界面中找到“**Photo Reprint (照片重印)**”：  
**SmartSolutions > Photo Reprint (照片重印)**
- 4 触摸“**Continue (继续)**”。
- 5 选择照片打印尺寸，然后触摸“**Accept (接受)**”。
- 6 触摸“**Continue (继续)**”开始打印。

**注意：**要获得最佳效果，请将打印页单独放置至少 24 小时，等墨水完全干燥后再进行叠放、展示或储存。

## 复印 ID 卡

- 1 装入纸张。
- 2 从主界面中找到“**ID Card Copy (ID 卡复印)**”：  
**SmartSolutions > ID Card Copy (ID 卡复印)**
- 3 将 ID 卡正面朝下放置在扫描仪玻璃的左上角。
- 4 触摸“**Continue (继续)**”。
- 5 当提示您复印 ID 卡的背面时，请触摸“**Yes (是)**”。
- 6 将 ID 卡背面朝下放置在扫描仪玻璃的左上角。
- 7 触摸“**Continue (继续)**”开始打印。

## 复印双面文档

- 1 装入纸张。
- 2 将文档原件正面朝上装入自动文档传送器(ADF)内，或者正面朝下放置在扫描仪玻璃上。
- 3 从主界面中找到“**2-Sided Copies (双面复印)**”：  
**Copy (复印) > More Options (更多的选项) > 2-Sided Copies (双面复印)**
- 4 触摸“**2-Sided to 1-Sided (双面印成单面)**”或“**2-Sided to 2-Sided (双面印成双面)**”，然后触摸“**Accept (接受)**”。
  - 选择“**2-Sided to 1-Sided (双面印成单面)**”可以将双面文档进行单面复印。
  - 选择“**2-Sided to 2-Sided (双面印成双面)**”可以进行双面复印（和文档原件一样）。
- 5 按  按钮。
- 6 按照显示屏上的指导进行操作。

## 放大或缩小图像

- 1 装入纸张。
- 2 将文档原件正面朝上装入自动文档传送器(ADF)内，或者正面朝下放置在扫描仪玻璃上。
- 3 从主界面中找到“**Resize（调整大小）**”：  
**Copy（复印） > More Options（更多的选项） > Resize（调整大小）**
- 4 选择调整大小设置，然后触摸“**Accept（接受）**”。

### 注意：

- 如果您选择了“**Custom %（自定义%）**”，请选择您希望的自定义百分比数值。触摸“**Accept（接受）**”保存设置。
- 如果您选择了“**Borderless（无边界）**”，打印机将会根据需要自动缩小或放大文档或照片，在您所选择的纸张尺寸上进行无边界打印。当您选择此设置时，如要获得最佳效果，请使用照片纸，并且设置纸张类型为“**Photo（照片）**”或者让打印机自动检测纸张类型。
- 如果您选择了“**Poster（海报）**”，请选择您希望打印的海报的尺寸，然后触摸“**Accept（接受）**”。此选项可以允许您将一个图像打印成多页。

- 5 按  按钮。

## 调整复印质量

- 1 装入纸张。
- 2 将文档原件正面朝上装入自动文档传送器(ADF)内，或者正面朝下放置在扫描仪玻璃上。
- 3 从主界面中找到“**Quality（质量）**”：  
**Copy（复印） > More Options（更多的选项） > Quality（质量）**
- 4 设置复印质量为“**Automatic（自动）**”、“**Draft（高速）**”、“**Normal（正常）**”或“**Photo（照片）**”，然后触摸“**Accept（接受）**”。
- 5 按  按钮。

## 使复印结果较浅或者较深

- 1 装入纸张。
- 2 将文档原件正面朝上装入自动文档传送器(ADF)内，或者正面朝下放置在扫描仪玻璃上。
- 3 从主界面中找到“**Lighter/Darker（较浅 / 较深）**”：  
**Copy（复印） > More Options（更多的选项） > Lighter/Darker（较浅 / 较深）**
- 4 使用滑动条改变深浅程度，然后触摸“**Accept（接受）**”。  
向左滑动可以使复印结果较浅，向右滑动可以使复印结果较深。
- 5 按  按钮。

# 使用打印机操作面板进行逐份复印



如果您要将一份多页的文档打印多份，您可以选择分别打印每一份（逐份）或者按照页数一组一组地打印（不逐份）。

逐份

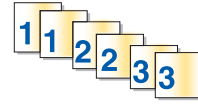

不逐份



- 1 装入纸张。
- 2 将文档原件正面朝上装入自动文档传送器(ADF)内，或者正面朝下放置在扫描仪玻璃上。
- 3 从主界面中找到“**Number of Copies（份数）**”：  
**Copy（复印） > Number of Copies（份数）**
- 4 输入您希望复印的份数，然后触摸“**Accept（接受）**”。
- 5 触摸“**More Options（更多的选项）**”。
- 6 找到“**Collate（逐份打印）**”，然后触摸 。
- 7 按  按钮。

## 在一页纸上复制图像

您可以将同样一个图像在一页纸上打印多个。此功能可以帮助您制作标签、贴纸、广告和宣传单。

- 1 装入纸张。
- 2 将文档原件正面朝下放置在扫描仪玻璃上。
- 3 从主界面中找到“**Copies per Sheet（每张纸上复制多个）**”：  
**Copy（复印） > More Options（更多的选项） > Copies per Sheet（每张纸上复制多个）**
- 4 选择您希望在一页纸上复制的图像数目：1 个、4 个、9 个或 16 个，然后触摸“**Accept（接受）**”。
- 5 按  按钮。

## 将多页文档复印到一张纸上

通过将每一页文档打印成较小的图像，“每张纸上打印多页”功能可以允许您将多页文档复印到一张纸上。例如，如果您使用此功能在一张纸上打印 4 页文档，则您可以将一份 20 页的文档减少为 5 页。

- 1 装入纸张。
- 2 将文档原件正面朝上装入自动文档传送器(ADF)内，或者正面朝下放置在扫描仪玻璃上。
- 3 从主界面中找到“**Pages per Sheet（每张纸上打印多页）**”：  
**Copy（复印） > More Options（更多的选项） > Pages per Sheet（每张纸上打印多页）**

4 选择您希望在一张纸上复印的文档页数，然后触摸“**Accept（接受）**”。您可以选择在一张纸上复印 1 页、2 页或 4 页文档。

**注意：**如果您要按照横向格式复印 4 页文档，请先扫描第 3 页和第 4 页，然后再扫描第 1 页和第 2 页。

5 按  按钮。

## 进行双面复印

### 自动进行双面复印

自动双面打印部件（仅限于某些打印机型号）只支持 **Letter** 和 **A4** 尺寸的纸张。如果您购买的型号不带有自动双面打印部件，或者如果您需要使用其他尺寸的纸张进行双面复印，请参阅有关手动进行双面复印的指导。

**注意：**您不可以在信封、卡片纸或照片纸上进行双面复印。

1 装入纸张。

2 将文档原件正面朝上装入自动文档传送器(ADF)内，或者正面朝下放置在扫描仪玻璃上。

3 从主界面中找到“**2-Sided Copies（双面复印）**”：

**Copy（复印） > More Options（更多的选项） > 2-Sided Copies（双面复印）**

4 根据您的文档原件选择适当的双面选项，然后触摸“**Accept（接受）**”：

- 如果您要复印单面的文档，请触摸“**1-Sided to 2-Sided（单面印成双面）**”。
- 如果您要复印双面的文档，请触摸“**2-Sided to 2-Sided（双面印成双面）**”。

5 按  按钮将文档的第一页保存在打印机内存中。

6 按照显示屏上的指导进行操作。

### 手动进行双面复印

1 装入纸张。

2 将文档原件正面朝上装入自动文档传送器(ADF)内，或者正面朝下放置在扫描仪玻璃上。

3 在主界面中触摸“**Copy（复印）**”。

4 按  按钮在纸张的一面进行打印。

5 装入文档的下一页：

- 如果您要复印单面文档，请将下一页正面朝上装入自动文档传送器(ADF)内，或者正面朝下放置在扫描仪玻璃上。
- 如果您要复印双面文档，请翻转文档原件，然后将它正面朝上装入自动文档传送器(ADF)内，或者正面朝下放置在扫描仪玻璃上。

6 从出纸托盘中取出纸张，然后重新装入纸张打印文档的另外一面。

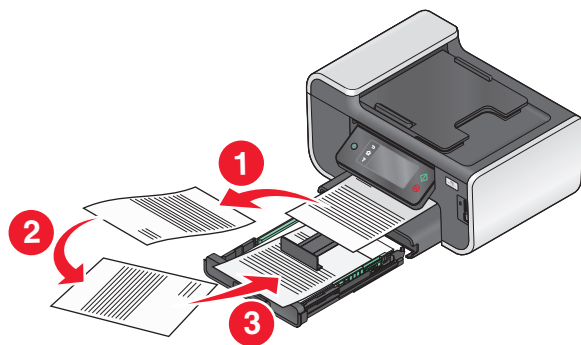

7 按  按钮。

## 取消复印作业

如要取消复印作业，请按  按钮。

扫描将会停止，并且打印机返回到之前的菜单。

# 扫描

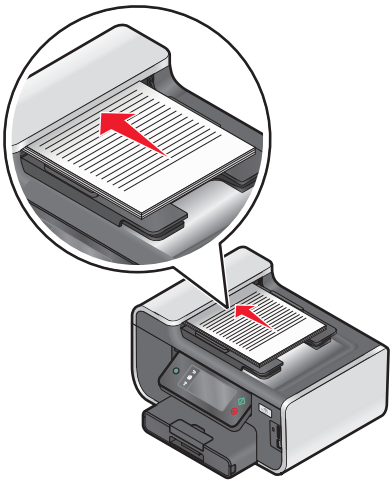
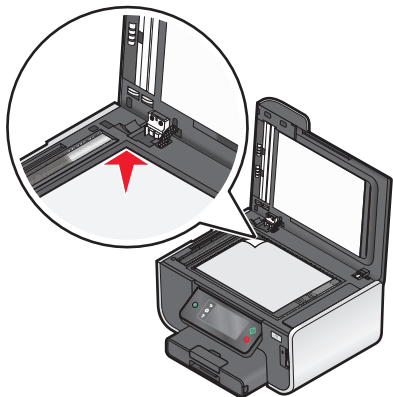
自动文档传送器(ADF)	扫描仪玻璃
 <p>自动文档传送器(ADF)适用于多页的文档。</p> <p><b>注意：</b> ADF 只在某些型号上才有。如果您购买的打印机没有 ADF，请将文档原件或照片放置在扫描仪玻璃上。</p>	 <p>扫描仪玻璃适用于单页的文档、较小的物体（例如明信片或照片）、透明胶片、照片纸或较薄的介质（例如杂志剪辑）。</p>

## 扫描提示

- 当使用自动文档传送器(ADF)时，请调节 ADF 输入托盘上的进纸导轨，使之和文档原件的宽度相同。
- 当使用扫描仪玻璃时，请关闭顶盖，以避免扫描结果中出现黑边。
- 请**不要**在自动文档传送器内装入明信片、照片、较小的物体、透明胶片、照片纸或较薄的介质（例如杂志剪辑）。请将这些物体放置在扫描仪玻璃上。
- 如果您希望扫描多页并将它们保存为一个文件，请选择 **PDF** 文件类型。

## 扫描到本地或网络计算机

- 1 将文档原件正面朝上装入自动文档传送器(ADF)内，或者正面朝下放置在扫描仪玻璃上。
- 2 从主界面中找到“**Scan to Computer（扫描至计算机）**”：  
**Scan（扫描） > Scan to Computer（扫描至计算机）**
- 3 触摸“**USB 连接的计算机**”或网络计算机的名称。  
本地或网络计算机是用于接收扫描结果的目的地。等待打印机下载所选计算机上可用的扫描应用程序列表。

### 注意：

- 如果打印机只连接在本地计算机上，打印机将会自动下载扫描应用程序列表。
- 如果计算机要求识别码，打印机可能会提示您输入识别码。请使用数字符号键区输入识别码。
- 如要为计算机指定计算机名和识别码，请参阅适用于您的操作系统的打印机软件帮助。

- 4 选择应用程序，然后触摸“**Accept（接受）**”。

5 选择色彩、分辨率质量和图像原件尺寸。如有必要，选择完每一项之后请触摸“**Accept（接受）**”。

6 按  按钮开始扫描。

扫描完毕后，您在步骤 4 中选择的应用程序将会在目的地计算机上打开，并且扫描结果在应用程序中显示为一个新的文件。

## 扫描至闪存驱动器或存储卡

在您开始操作之前，请确认您的闪存驱动器或存储卡没有设置写入保护。

1 将文档原件正面朝上装入自动文档传送器(ADF)内，或者正面朝下放置在扫描仪玻璃上。

2 从主界面中找到“**Scan to Memory Device（扫描至存储设备）**”：

**Scan（扫描） > Scan to Memory Device（扫描至存储设备）**

3 插入闪存驱动器或存储卡。

**注意：**

- 打印机每次只能读取一种存储设备。
- 如果存储卡插槽中插入了存储卡，并且您同时将闪存驱动器插入 USB 接口中，显示屏上将会出现一条信息，提示您选择您希望使用哪一个存储设备。

4 选择您希望创建的输出文件类型。

**注意：**如果您希望扫描多页并将它们保存为一个文件，请选择 PDF 文件类型。

5 选择色彩、分辨率质量和图像原件尺寸。如有必要，选择完每一项之后请触摸“**Accept（接受）**”。

6 按  按钮开始扫描。

扫描完毕后，打印机操作面板显示屏上将会出现信息，您扫描的文件已经保存了。

## 扫描照片并发送到编辑应用程序中

### 使用打印机操作面板

1 将照片正面朝下放置在扫描仪玻璃上。

2 从主界面中找到“**Scan to Computer（扫描至计算机）**”：

**Scan（扫描） > Scan to Computer（扫描至计算机）**

3 触摸“**USB-Connected Computer（USB 连接的计算机）**”或网络计算机的名称。

本地或网络计算机是用于接收扫描结果的目的地。等待打印机下载所选计算机上可用的扫描应用程序列表。

**注意：**

- 如果计算机要求识别码，打印机可能会提示您输入识别码。请使用数字符号键区输入识别码。
- 如要为计算机指定计算机名和识别码，请参阅适用于您的操作系统的打印机软件帮助。

4 选择应用程序，然后触摸“**Accept（接受）**”。

5 选择分辨率质量和图像原件尺寸。选择完每一项之后请触摸“**Accept（接受）**”。

6 按  按钮开始扫描。



扫描完毕后，您在步骤 5 中选择的照片编辑应用程序将会在目的地计算机上打开，并且扫描结果在应用程序中显示为一个新的文件。

## 使用打印机软件

### Windows 用户

- 1 将照片正面朝下放置在扫描仪玻璃上。
  - 2 单击  或“开始”。
  - 3 单击“所有程序”或“程序”，然后从列表中选择打印机程序文件夹。
  - 4 单击“打印机主页”。
  - 5 从打印机下拉列表中选择您的打印机。
  - 6 单击“照片”。
    - 如果您希望扫描单张照片，或者将多张照片扫描成一个图像，请选择“单张照片”。
    - 如果您希望一次扫描多张照片，并且分别保存为单独的图像，请选择“分成单独的照片”。
- 注意：**在这种情况下，请确保照片之间有至少 1/4 英寸的距离。
- 扫描开始，并且扫描进度对话框将会出现。
- 7 保存照片，然后在照片编辑应用程序中打开并进行编辑。

### Macintosh（英文版）用户

- 1 将照片正面朝下放置在扫描仪玻璃上。
- 2 在 Finder 桌面上双击打印机文件夹。
- 3 双击打印机 Center 打开 All-In-One Center。
- 4 从主界面的 What is being scanned?弹出菜单中选择 **Photo**。
- 5 从 How will the scanned image be used?弹出菜单中选择 **To be printed** 或 **To be viewed on monitor/Web page**。
- 6 从 Send scanned image to 弹出菜单中为扫描的图像选择目的地文件夹或应用程序。
- 7 如果您要扫描多张照片，请选择 **Prompt for multiple pages**。
- 8 单击 **Preview/Edit**。  
Scan 对话框将会出现。
- 9 根据您的需要调整图像和扫描设置。
- 10 单击 **Scan**。

## 扫描文档并发送到编辑应用程序中

光学字符识别(OCR)应用程序可以允许您编辑扫描的文本文档。如要使用此功能，您必须在本地或网络计算机上安装 OCR 应用程序，并且当您设置扫描作业时必须从应用程序列表中选择它。



当您为扫描作业选择设置时：

- 请选择扫描到安装了 **OCR** 应用程序的本地或网络计算机。
- 请选择使用最高的分辨率进行扫描。

## Windows 用户

- 1 将文档原件正面朝上装入自动文档传送器(ADF)内，或者正面朝下放置在扫描仪玻璃上。
- 2 单击  或“开始”。
- 3 单击“所有程序”或“程序”，然后从列表中选择打印机程序文件夹。
- 4 单击“打印机主页”。
- 5 从打印机下拉列表中选择您的打印机。
- 6 单击“文档”。  
扫描开始，并且扫描进度对话框将会出现。
- 7 扫描完毕后，在文字处理应用程序中保存文档。
- 8 在所选的应用程序中打开文档并进行编辑。

## Macintosh（英文版）用户

- 1 将文档原件正面朝上装入自动文档传送器(ADF)内，或者正面朝下放置在扫描仪玻璃上。
- 2 在 Finder 桌面上双击打印机文件夹。
- 3 双击打印机 Center 打开 All-In-One Center。
- 4 从主界面的 What is being scanned?弹出菜单中选择除 Photo 以外的其他文档类型。
- 5 从 How will the scanned image be used?弹出菜单中选择 **To be edited (OCR)**。
- 6 从 Send scanned image to 弹出菜单中选择用于进行编辑的文字处理应用程序。
- 7 单击 **Scan**。
- 8 在文字处理应用程序中打开扫描的文档并进行编辑。

## 使用打印机软件直接扫描至电子邮件

### Windows 用户

- 1 将文档原件正面朝上装入自动文档传送器(ADF)内，或者正面朝下放置在扫描仪玻璃上。
- 2 单击  或“开始”。
- 3 单击“所有程序”或“程序”，然后从列表中选择打印机程序文件夹。
- 4 单击“打印机主页”。
- 5 从打印机下拉列表中选择您的打印机。

6 单击“电子邮件”，然后选择“照片”、“文档”或“PDF”。

**注意：**只有当您的计算机上安装了 OCR 应用程序时，您才可以选择“文档”。

扫描开始，并且扫描进度对话框将会出现。

7 扫描完毕后将会创建一封新的电子邮件，并且自动附加扫描的文档。

8 在您的电子邮件中输入正文。

**注意：**如果您的电子邮件应用程序没有自动打开，您可以将文档扫描至计算机，然后作为附件通过电子邮件发送出去。

## Macintosh（英文版）用户

1 将文档原件正面朝上装入自动文档传送器(ADF)内，或者正面朝下放置在扫描仪玻璃上。

2 在 Finder 桌面上双击打印机文件夹。

3 双击打印机 Center 打开 All-In-One Center。

4 从主界面的 What is being scanned?弹出菜单中选择文档类型。

5 从 How will the scanned image be used?弹出菜单中选择 **To be viewed on monitor/web page**。

6 从 Send scanned image to 弹出菜单中选择应用程序。

7 单击 **Scan**。

8 在应用程序中打开扫描的图像，然后作为附件通过电子邮件发送出去。

## 扫描至 PDF

### Windows 用户

1 将文档原件正面朝上装入自动文档传送器(ADF)内，或者正面朝下放置在扫描仪玻璃上。

2 单击  或“开始”。

3 单击“所有程序”或“程序”，然后从列表中选择打印机程序文件夹。

4 单击“打印机主页”。

5 从打印机下拉列表中选择您的打印机。

6 单击“PDF”。

扫描开始，并且扫描进度对话框将会出现。

7 将文档保存为 PDF 文件。

### Macintosh（英文版）用户

1 将文档原件正面朝上装入自动文档传送器(ADF)内，或者正面朝下放置在扫描仪玻璃上。

2 在 Finder 桌面上双击打印机文件夹。

3 双击打印机 Center 打开 All-In-One Center。

4 从主界面的 What is being scanned?菜单中选择文档类型。

- 5 根据您的需要定制设置。
- 6 单击 **Scan**。
- 7 将文档保存为 PDF 文件。

## 扫描常见问题

### 我如何提高扫描质量？

- 请确认您的文档原件完好无误。
- 请确认用于接收扫描结果的应用程序是适当的应用程序。例如，如果您要扫描照片并进行编辑，请确认您选择了照片编辑应用程序接收扫描结果。如果您要扫描文档并编辑其中的文本，请确认您选择了 OCR 应用程序。
- 使用较高的分辨率。

### 我如何进行黑白扫描？

所有的扫描作业默认都是彩色的。如要进行黑白扫描，请按照以下的步骤进行操作：

- 1 在打印机操作面板主界面中触摸“**Scan（扫描）**”。
- 2 选择扫描目的地。
- 3 为扫描作业选择设置。
- 4 在“**Scan Options（扫描选项）**”界面中触摸 。

### 为什么会要求我输入识别码？

识别码是一种安全措施，用于限制扫描的信息只发送到指定的位置，或者防止其他人看到或使用扫描的内容。如果您要发送扫描结果的网络计算机需要识别码，打印机可能会提示您输入识别码。

如要了解如何为网络计算机指定识别码，请参阅适用于您的操作系统的打印机软件帮助。

### 什么是应用程序列表？我如何更新列表？

当您扫描文档时，您可以选择在您的计算机上使用哪一个应用程序打开它。当第一次扫描时，打印机将会从您的计算机上下载应用程序列表。如果您在列表中没有看到您希望的应用程序，或者您在您的计算机上安装了新的应用程序，请在打印机上更新应用程序列表。

#### 更新应用程序列表

- 1 从打印机操作面板的主界面中找到“**Scan to Computer（扫描至计算机）**”：  
**Scan（扫描） > Scan to Computer（扫描至计算机）**
- 2 选择用于接收扫描结果的本地或网络计算机。
- 3 从所选计算机上可用的扫描应用程序列表中触摸“**REFRESH（刷新）**”，然后触摸“**Accept（接受）**”。

此操作将会更新打印机内的应用程序列表。

## 取消扫描作业

按打印机操作面板上的  按钮，或者在计算机屏幕上单击“取消”。

# 电子邮件

您可以使用您的打印机向一个或多个收件人发送电子邮件，无需使用计算机。如要完成此任务，您可以扫描文档或照片，然后作为电子邮件发送出去，或者您也可以将存储设备中保存的文档或照片附加到电子邮件中。

您必须首先配置您的打印机的电子邮件设置，然后才可以使用打印机操作面板发送电子邮件。

## 设置打印机的电子邮件功能

### 设置电子邮件功能

1 从主界面中找到“SMTP Setup (SMTP 设置)”：

 > **E-mail Setup (电子邮件设置)**

2 触摸“**Yes (是)**”设置电子邮件。

3 输入您的电子邮件地址，然后触摸“**OK (确定)**”。

打印机会将您的电子邮件地址与已知电子邮件供应商的列表进行比较。

4 按照显示屏上的提示进行操作：

- 如果您的电子邮件地址与列表中的一个域名一致，打印机将会自动指定 **SMTP** 服务器设置。

**注意：**根据您输入的电子邮件地址，打印机可能会要求您输入您的电子邮件账号的用户名和密码。

- 如果电子邮件域名是未知的，“**Advanced E-mail Setup Wizard (高级电子邮件设置向导)**”将会出现在显示屏上。

输入必需的信息。触摸“**OK (确定)**”或“**Accept (接受)**”保存每一项。

### 安装后改变电子邮件设置

#### 如果您希望改变 SMTP 服务器设置

1 从主界面中找到“SMTP Setup (SMTP 设置)”：

 > **E-mail Setup (电子邮件设置)** > **SMTP Setup (SMTP 设置)**

2 触摸每一项并输入必需的信息。触摸“**OK (确定)**”或“**Accept (接受)**”保存每一项。

- **Server (服务器)** — 输入 SMTP 服务器的名称或地址。
- **Port (端口)** — 输入 SMTP 端口。
- **Authentication Type (验证类型)** — 为您的电子邮件账号选择验证类型。如果您选择了“**None (无)**”，打印机将不会要求您输入用户名和密码。如要获取更多的信息，请与您的电子邮件供应商或您的系统支持人员联系。

**注意：**根据您在电子邮件设置过程中输入的电子邮件地址，“**Authentication Type (验证类型)**”界面可能不会出现在显示屏上。

- **Sender's Name (发件人姓名)** — 输入您的姓名。
- **User Name (用户名)** — 输入您的电子邮件地址。

- **Password（密码）** — 输入您的电子邮件账号密码。
- **Domain（域）** — 输入您的电子邮件帐号域。

**注意：**只有当“**Authentication Type（验证类型）**”被设置为“**NTLM**”时，此设置才会出现。如要获取更多的信息，请与您的电子邮件供应商或您的系统支持人员联系。

**3** 如要检查 SMTP 服务器设置是否正确，请触摸“**Test SMTP Settings（测试 SMTP 设置）**”。

## 如果您希望改变电子邮件设置

**1** 从主界面中找到“**SMTP Setup（SMTP 设置）**”：

 > **E-mail Setup（电子邮件设置）**

**2** 触摸每一项并输入必需的信息。如有必要，请触摸“**OK（确定）**”或“**Accept（接受）**”保存每一项。

- **Return E-mail Address（回复电子邮件地址）** — 输入您的电子邮件地址。
- **Send Me a Copy（给我发送一份副本）** — 触摸“**Yes（是）**”可以为您从打印机发送的每一封电子邮件向您自己发送一份副本。
- **Subject Line（标题行）** — 输入您的默认电子邮件标题。
- **Message（信息）** — 输入您的默认电子邮件信息。

## 创建电子邮件联系人列表

### 使用打印机操作面板创建电子邮件联系人列表

**1** 从主界面中找到“**Address Book（通讯簿）**”：

 > **Address Book（通讯簿）**

**2** 添加联系人或电子邮件群组：

- 如要添加联系人：
  - 触摸“**Add a Contact（添加联系人）**”。
  - 触摸“**Add Contact Name（添加联系名称）**”。
  - 输入联系名称，然后触摸“**OK（确定）**”。
  - 触摸“**Add E-mail Address（添加电子邮件地址）**”。
  - 输入联系人的电子邮件地址，然后触摸“**OK（确定）**”。
  - 触摸“**Accept（接受）**”。
  - 如果您希望添加其他的记录，请重复步骤 a-f。您最多可以输入 89 个联系人。
- 如要添加电子邮件群组：
  - 触摸“**Add a Group（添加群组）**”。
  - 触摸“**Add Group Name（添加群组名称）**”。
  - 输入群组名称，然后触摸“**OK（确定）**”。
  - 触摸“**Add Group Member（添加群组成员）**”，然后选择您希望手动添加联系人还是导入联系人：
    - **Address Book（通讯簿）** — 从通讯簿中导入联系人。
    - **History（历史记录）** — 从电子邮件历史记录中导入联系人。
    - **New Entry（新的记录）** — 添加新的联系人。
  - 每一次您导入联系人或添加联系人之后，请触摸“**Accept（接受）**”保存记录。

## 使用打印机软件创建电子邮件联系人列表

### Windows 用户

- 1 单击  或“开始”。
- 2 单击“所有程序”或“程序”，然后从列表中选择打印机程序文件夹。
- 3 单击“打印机主页”。
- 4 单击“传真”选项卡，然后单击“编辑联系人列表”。  
打印机设置应用程序的“联系人”选项卡将会出现。
- 5 单击“从电话簿中选择”。
- 6 从“电话簿”下拉列表中选择电话簿。  
您可以选择任何您用于保存电子邮件地址的邮件客户端电话簿。
- 7 选择您希望添加的联系人，然后单击“添加到列表或改变列表”导入联系人。
- 8 单击“确定”。

### Macintosh（英文版）用户

- 1 在 Finder 桌面上双击打印机文件夹。
- 2 双击打印机的 AIO Setup Utility 图标。
- 3 单击 **Contacts** 选项卡。
- 4 单击 **Individuals** 选项卡并添加联系人。
- 5 单击  打开通讯簿。

**注意：**如要添加联系人，您需要从您的 Macintosh 计算机上的通讯簿中导入联系人。如果联系人不在 Mac 通讯簿中，请先将联系人添加到通讯簿中，然后再导入。

- 6 在通讯簿中单击您希望添加的联系人，然后将它拖动到 **Contacts** 列表中。

如要获取更多的信息，请单击“帮助”或  浏览有关传真软件的帮助信息。

# 发送电子邮件

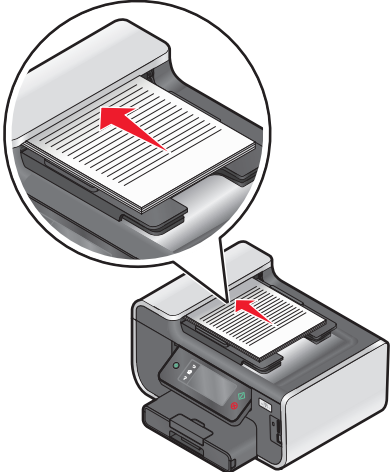
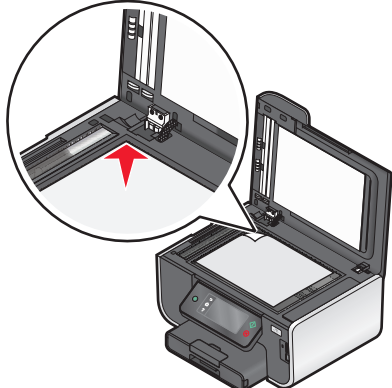
自动文档传送器(ADF)	扫描仪玻璃
 <p>自动文档传送器(ADF)适用于多页的文档。</p> <p><b>注意：</b> ADF 只在某些型号上才有。如果您购买的打印机没有 ADF，请将文档原件或照片放置在扫描仪玻璃上。</p>	 <p>扫描仪玻璃适用于单页的文档、较小的物体（例如明信片或照片）、透明胶片、照片纸或较薄的介质（例如杂志剪辑）。</p>

## 电子邮件提示

- 当使用自动文档传送器(ADF)时，请调节 ADF 输入托盘上的进纸导轨，使之和文档原件的宽度相同。
- 当使用扫描仪玻璃时，请关闭顶盖，以避免扫描结果中出现黑边。
- 请**不要**在自动文档传送器内装入明信片、照片、较小的物体、透明胶片、照片纸或较薄的介质（例如杂志剪辑）。请将这些物体放置在扫描仪玻璃上。
- 在发送电子邮件之前，请确认您输入了您的电子邮件帐号信息并设置了 SMTP 服务器。
- 在发送电子邮件之前，请确认打印机连接在以太网或无线网络中。

如有必要，请确认网络连接在 Internet 中，以便打印机可以与 SMTP 服务器进行通讯。如果打印机不能连接到 Internet，请与您的系统支持人员联系。

打印机一次只能使用一种网络连接（以太网或无线网络）。

- 向您的通讯簿中添加联系人。当发送电子邮件时，您可以直接从您的通讯簿中选择联系人，而无须重复输入他们的电子邮件地址。

## 扫描文档或照片至电子邮件

- 1 将文档原件正面朝上装入自动文档传送器(ADF)内，或者正面朝下放置在扫描仪玻璃上。

**注意：**您在每一封电子邮件中只能附加一个文档或一张照片。

- 2 从主界面中找到“Scan to E-mail（扫描至电子邮件）”：

**Scan（扫描） > Scan to E-mail（扫描至电子邮件）**

- 3 选择您希望创建的输出文件类型。

**注意：**如果您希望扫描多页并将它们保存为一个文件，请选择 PDF 文件类型。



4 触摸选项并输入或选择收件人：

- **Enter E-mail Address (输入电子邮件地址)** — 手动输入电子邮件地址。
- **Address Book (通讯簿)** — 触摸“**Sort by Name (按名称排列)**”或“**Sort by Group (按组排列)**”，然后选择联系人。
- **History (历史记录)** — 从历史记录列表中选择姓名或电子邮件地址。

如有必要，选择完每一项之后请触摸“**OK (确定)**”或“**Accept (接受)**”。

5 如要输入其他的收件人，请触摸“**Add Recipient (添加收件人)**”，然后输入您希望添加的电子邮件地址、名称或组。

添加完每一个收件人之后请触摸“**Accept (接受)**”。

**注意：**您最多可以向 30 个收件人发送电子邮件。

6 选择文件类型、色彩、质量和您希望发送的文档或照片的原件尺寸。如有必要，请触摸“**Accept (接受)**”保存每一项。

7 如果您希望改变默认的电子邮件标题：

- a 触摸“**Subject (标题)**”。
- b 输入您的标题，然后触摸“**OK (确定)**”。

8 如果您希望改变默认的电子邮件信息：

- a 触摸“**Message (信息)**”。
- b 输入您的信息，然后触摸“**OK (确定)**”。

9 按  按钮。

## 在电子邮件中附加文档或照片

1 插入存储卡或闪存驱动器。

显示屏上将会出现“**Memory Device (存储设备)**”界面。

**注意：**

- 打印机每次只能读取一种存储设备。
- 如果存储卡插槽中插入了存储卡，并且您同时将闪存驱动器插入 USB 接口中，显示屏上将会出现一条信息，提示您选择您希望使用哪一个存储设备。

2 触摸“**Attach File to E-mail (附加文件到电子邮件)**”。

3 如果您希望改变默认的电子邮件标题：

- a 触摸“**Subject (标题)**”。
- b 输入您的标题，然后触摸“**OK (确定)**”。

4 如果您希望改变默认的电子邮件信息：

- a 触摸“**Message (信息)**”。
- b 输入您的信息，然后触摸“**OK (确定)**”。

5 选择要附加的文件：

**注意：**您在每一封电子邮件中只能附加一个文档或一张照片。

- 如果您希望附加文档：
  - a 触摸“**Attach document to E-mail**（附加文档到电子邮件）”。
  - b 触摸您希望附加的文档的文件名。
  - c 触摸“**Continue**（继续）”。
- 如果您希望附加照片：
  - a 触摸“**Attach Photo to E-mail**（附加照片到电子邮件）”。
  - b 触摸您希望附加的照片。
  - c 触摸“**Continue**（继续）”。

**6** 触摸选项并输入或选择收件人：

- **Enter E-mail Address**（输入电子邮件地址） — 手动输入电子邮件地址。
- **Address Book**（通讯簿） — 触摸“**Sort by Name**（按名称排列）”或“**Sort by Group**（按组排列）”，然后选择联系人。
- **History**（历史记录） — 从历史记录列表中选择姓名或电子邮件地址。

如有必要，选择完每一项之后请触摸“**OK**（确定）”或“**Accept**（接受）”。

**7** 如要输入其他的收件人，请触摸“**Add Recipient**（添加收件人）”，然后输入您希望添加的电子邮件地址、名称或组。

添加完每一个收件人之后请触摸“**Accept**（接受）”。

**注意：**您最多可以向 30 个收件人发送电子邮件。

**8** 触摸“**Send**（发送）”。

## 取消电子邮件

如要取消电子邮件，请按  按钮。

## 在无线网络中安装打印机

### 无线网络兼容性

您的打印机包含一个 IEEE 802.11n 无线打印服务器。您的打印机可以兼容经过 Wi-Fi 认证的 IEEE 802.11 b/g/n 路由器。

### 可支持的网络安全性选项

打印机支持三种无线安全性选项：无安全性、WEP 和 WPA / WPA2。

#### 无安全性

我们不推荐您在家用无线网络中根本不使用安全性。不使用安全性意味着您的无线网络范围内的所有人都可以使用您的网络资源——包括 Internet 访问（如果您的无线网络可以连接到 Internet）。您的无线网络的范围可能会超出您的住所的墙壁，导致在街道上或者在您的邻居家中可以访问您的网络。

#### WEP

WEP（有线等效加密）是最基本和最薄弱的无线安全性。WEP 安全性依靠一系列字符来实现，称为 WEP 密钥。

无线网络中的所有设备都必须使用相同的 WEP 密钥。WEP 安全性可以用于 Ad hoc 网络和 Infrastructure 网络。

有效的 WEP 密钥应该为：

- 10 个或 26 个十六进制字符。十六进制字符包括 A - F、a - f 和 0 - 9。  
或者
- 5 个或 13 个 ASCII 字符。ASCII 字符包括字母、数字、标点符号和可以在键盘上找到的字符。

#### WPA / WPA2

WPA（Wi-Fi 保护访问）和 WPA2（Wi-Fi 保护访问 2）可以提供比 WEP 更强的无线网络安全性。WPA 和 WPA2 是类似的安全性。WPA2 使用更复杂的加密方法，比 WPA 更安全。WPA 和 WPA2 都使用一系列字符（称为 WPA 预共享密钥或密码短语）来保护无线网络，避免遭受未经授权的访问。

有效的 WPA 密钥应该为：

- 8 - 63 个 ASCII 字符。WPA 密钥中的 ASCII 字符需要区分大小写。  
或者
- 64 个十六进制字符。十六进制字符包括 A - F、a - f 和 0 - 9。

无线网络中的所有设备都必须使用相同的 WPA 密钥。WPA 安全性只能用于使用无线接入点和支持 WPA 的网卡的 Infrastructure 网络。大多数比较新的无线网络设备也可以选择使用 WPA2 安全性。

**注意：**如果您的网络使用 WPA 或 WPA2 安全性，当提示您选择您的网络所使用的安全性类型时，请选择“WPA 个人”。

## 打印网络设置页

网络设置页列出了您的打印机的配置设置，包括打印机的 IP 地址和 MAC 地址。

1 装入普通纸。

2 从主界面中找到“**Print Setup Page (打印设置页)**”：

 > **Network Setup (网络设置)** > **Print Setup Page (打印设置页)**

打印机将会打印出一张网络设置页。

## 在无线网络中安装打印机所需的信息

如要安装打印机以实现无线打印，您需要知道：

- 您的无线网络的名称。此名称也称为 *服务设置识别码 (SSID)*。
- 是否使用了加密措施保护您的网络安全。
- 允许其他设备在网络中进行通讯的安全密钥 (**WEP 密钥**或 **WPA 密钥**) (如果使用了加密措施保护您的网络安全)。

如要查找您的网络 **WEP 密钥**或 **WPA 密钥**，请访问您的无线接入点或路由器并查看安全性信息。

如果您的无线接入点 (无线路由器) 使用 *有线等效加密 (WEP)* 安全性，**WEP 密钥**应该为：

- 10 个或 26 个十六进制字符。十六进制字符包括 **A - F**、**a - f** 和 **0 - 9**。

或者

- 5 个或 13 个 **ASCII** 字符。**ASCII** 字符包括字母、数字、标点符号和可以在键盘上找到的字符。

如果您的无线接入点 (无线路由器) 使用 *Wi-Fi 保护访问 (WPA)* 安全性，**WPA 密钥**应该为：

- 8 - 63 个 **ASCII** 字符。**WPA 密钥**中的 **ASCII** 字符需要区分大小写。

或者

- 64 个十六进制字符。十六进制字符包括 **A - F**、**a - f** 和 **0 - 9**。

如果您的无线网络没有使用安全措施，则您不会有安全密钥。

**注意：**如果您不知道您的计算机所连接的网络的 **SSID**，请运行计算机网络适配器的无线应用程序并查找网络名称。如果您无法找到您的网络的 **SSID** 或安全信息，请参阅随同无线接入点一起提供的帮助文档，或者与您的系统支持人员联系。

## 在无线网络中安装打印机

在您在无线网络中安装打印机之前，请确认：

- 您的无线网络已经正确安装且可以正常工作。
- 您要使用的计算机连接在您希望安装打印机的同一个无线网络中。

## Windows 用户

1 关闭所有打开的软件应用程序。

2 插入安装软件光盘。

如果 1 分钟之后“欢迎”界面仍然没有出现，请手动运行光盘：

**a** 单击 ，或者单击“开始”，然后单击“运行”。

**b** 在“开始搜索”或“运行”框中输入 **D:\setup.exe**，其中 **D** 是您的 CD 或 DVD 驱动器的盘符。

3 按照“欢迎”界面中的指导安装打印机。

## Macintosh（英文版）用户

1 关闭所有打开的软件应用程序。

2 插入安装软件光盘。

如果 1 分钟之后安装对话框仍然没有出现，请单击计算机桌面上的光盘图标。

3 双击 **Install**。

4 按照安装对话框中的指导安装打印机。

## 在其他的计算机上安装打印机

当打印机在无线网络中安装完毕后，网络中的任何计算机都可以通过无线访问此打印机。但是，您必须在所有需要访问打印机的计算机上安装打印机驱动程序。如要安装驱动程序，您需要在每一台计算机上运行设置软件，但是您不需要重新配置打印机。

## Windows 用户

1 关闭所有打开的软件应用程序。

2 插入安装软件光盘。

如果 1 分钟之后“欢迎”界面仍然没有出现，请手动运行光盘：

a 单击 ，或者单击“开始”，然后单击“运行”。

b 在“开始搜索”或“运行”框中输入 **D:\setup.exe**，其中 **D** 是您的 CD 或 DVD 驱动器的盘符。

3 按照计算机屏幕上的指导在新的计算机上安装已配置的打印机。

## Macintosh（英文版）用户

1 关闭所有打开的软件应用程序。

2 插入安装软件光盘。

如果 1 分钟之后安装对话框仍然没有出现，请单击计算机桌面上的光盘图标。

3 双击 **Install**。

4 选择 **My printer is already set up. I am installing it on a new computer.**

5 单击 **Continue**，然后按照计算机屏幕上的指导在新的计算机上安装已配置的打印机。

## Wi-Fi 指示灯的颜色说明

Wi-Fi 指示灯的颜色可以显示出打印机的网络状态。

- 不亮表示以下情况之一：
  - 打印机的电源已关闭或者正在开机。
  - 打印机没有连接在无线网络中并且处于省电模式。在省电模式下，电源指示灯将会闪烁。
  - 打印机连接在一个以太网网络中。请参阅 *快速参考手册* 了解您的打印机是否具有以太网功能。

- **持续橙色**表示以下情况之一：
  - 打印机没有经过配置，无法在无线网络中使用。
  - 打印机已经配置了 **Ad hoc** 连接，但是现在没有和其他的 **Ad hoc** 设备进行通讯。
- **橙色闪烁**表示以下情况之一：
  - 打印机超出了无线接入点（无线路由器）的范围。
  - 打印机正在尝试与无线接入点进行通讯，但是无线接入点可能已关闭电源或者无法正常工作。
  - 已经过配置的打印机或无线接入点关闭了电源并重新打开，并且打印机正在尝试与网络建立通讯。
  - 打印机的无线设置可能不再有效。
- **绿色**表示打印机连接在一个无线网络中，并且已经准备就绪，可以使用。

## 特殊的无线安装指导

以下的指导适用于北美洲以外且使用无线宽带 **box** 的用户。以下是一些 **box** 的例子：**LiveBox**、**AliceBox**、**N9UF Box**、**FreeBox** 和 **Club Internet**。

### 在您开始安装之前

- 请确认您的 **box** 具备无线功能，并且可以在无线网络中使用。有关配置 **box** 以便在无线网络中使用的更多帮助信息，请参阅随同您的 **box** 一起提供的说明文档。
- 请确认您的 **box** 的电源已打开，并且您的计算机已打开并连接在您的无线网络中。

### 向您的无线网络中添加打印机

- 1 使用提供的安装指导在无线网络中安装您的打印机。  
当提示您选择网络时，请停止操作。
- 2 如果您的 **box** 后面有一个关联 / 注册按钮，请在选择网络之前按此按钮。

**注意：**按关联 / 注册按钮之后，您有 5 分钟时间完成打印机的安装。

- 3 返回到计算机屏幕。  
从显示的无线网络列表中选择您的网络，然后单击“**继续**”。

如果您的无线网络没有显示在列表中：

- a 连接到其他的无线网络。

#### **Windows 用户**

单击“**未列出的网络**”。

#### **Macintosh（英文版）用户**

选择 **Other Wireless Network**，然后单击 **Continue**。

- b 输入有关您的无线网络的详细资料。

**注意：**您可以从 **box** 的底部、随同 **box** 一起提供的用户手册或者 **box** 的网页获得 **WEP**、**WPA** 或 **WPA2** 密钥。如果您已经改变了您的无线网络的密钥，请使用您创建的密钥。

- 4 按照计算机屏幕上的指导完成安装。

## 指定静态 IP 地址

在大多数的无线网络中，打印机将会通过 DHCP 自动分配一个 IP 地址。

- 1 完成无线设置，允许打印机从网络中的 DHCP 服务器接收一个 DHCP 地址。
- 2 打印一张网络设置页，查看当前为打印机分配的 IP 地址。
- 3 打开网页浏览器，然后在地址栏中输入打印机的 IP 地址。按 **Enter** 键。  
打印机网页将会打开。

**注意：**如果您使用了代理服务器，请暂时禁用代理服务器，以便正确打开打印机网页。

- 4 单击“**配置**”链接。
- 5 单击“**TCP/IP**”链接。
- 6 单击“**设置静态 IP 地址**”链接。
- 7 在“**IP 地址**”字段中输入您希望为打印机指定的 IP 地址。
- 8 单击“**提交**”按钮。  
“提交选项”信息将会出现。

如要确认成功地指定了地址，请在网页浏览器的地址栏中输入静态 IP 地址，然后按 **Enter** 键。如果成功地指定了地址，打印机网页将会打开。

如要获取更多的信息，请与您的系统支持人员联系。

## 安装后改变无线设置

如要改变打印机的无线设置，例如配置的网络、安全密钥或其他设置，请根据您的操作系统选择操作：

### Windows 用户

- 1 单击  或“开始”。
- 2 单击“**所有程序**”或“**程序**”，然后从列表中选择打印机程序文件夹。
- 3 单击“**打印机主页**”。
- 4 单击“**设置**”选项卡。
- 5 单击“**无线设置应用程序**”链接。
- 6 按照计算机屏幕上的指导进行操作，使用新的设置配置打印机以便无线使用。

### Macintosh（英文版）用户

- 1 在 Finder 桌面上双击打印机文件夹。
- 2 双击 **Wireless Setup Assistant**。
- 3 按照计算机屏幕上的指导进行操作。

# 高级无线设置

## 创建 Ad hoc 无线网络

我们推荐您使用无线接入点（无线路由器）安装您的无线网络。使用此方法安装的网络称为 *Infrastructure* 网络。如果您有一个 *Infrastructure* 网络，您应该配置您的打印机，以便在该网络中使用。

**注意：**打印机一次只能在一个无线网络中进行通讯。在 *Ad hoc* 无线网络中配置打印机可以避免打印机在其他的无线网络（*Ad hoc* 或 *Infrastructure*）中工作。

如果您满足以下条件，您可以安装一个 *Ad hoc* 网络：

- 没有无线接入点或无线路由器
- 没有无线网络（但是您的计算机带有无线适配器）
- 希望在打印机和带有无线网络适配器的计算机之间安装一个独立的网络

## Windows Vista 或更高版本：

- 1 单击 。
- 2 单击“控制面板”。
- 3 单击“网络和 Internet”。
- 4 打开“网络和共享中心”。
- 5 当提示您选择要连接的网络时，请单击“设置连接或网络”。
- 6 当提示您选择连接选项时，请单击“设置无线临时（计算机到计算机）网络”，然后单击“下一步”。
- 7 按照有关设置无线 *Ad hoc* 网络的指导进行操作。在安装过程中：
  - a 为计算机和您的打印机之间的网络创建一个网络名称或 SSID。
  - b 记录下您的网络名称。请确认拼写和大小写都正确。
  - c 从“安全类型”下拉列表中选择“WPA2 个人”或“WEP”，然后创建一个 WPA 密钥或 WEP 密钥。

WPA 密钥必须为：

- 8 - 63 个 ASCII 字符。WPA 密钥中的 ASCII 字符需要区分大小写。  
或者
- 64 个十六进制字符。十六进制字符包括 A - F、a - f 和 0 - 9。

WEP 密钥必须为：

- 10 个或 26 个十六进制字符。十六进制字符包括 A - F、a - f 和 0 - 9。  
或者
- 5 个或 13 个 ASCII 字符。ASCII 字符包括字母、数字、标点符号和可以在键盘上找到的字符。

- d 记录下您的网络密码。请确认拼写和大小写都正确。

Windows Vista 将会为您启用 *Ad hoc* 网络，并且显示在“连接到网络”对话框中的可用网络中，表示计算机已经完成了 *Ad hoc* 网络的配置。

- 8 关闭 Windows 控制面板和所有其他的窗口。
- 9 插入安装软件光盘，然后按照计算机屏幕上的指导进行无线安装。

**注意：**请不要连接安装或网络电缆，直到安装软件提示您这样做。



- 10 当可用的网络显示出来后，请提供您在步骤 7 中创建的网络名称和安全信息。安装程序将会配置打印机，以便连接您的计算机使用。
- 11 将您的网络名称和安全信息保存在安全的地方，以备将来使用。

**注意：**Windows Vista 计算机重新启动之后，您可能需要重新将它连接到 Ad hoc 网络中。

## Windows XP:

- 1 单击“开始”。
- 2 单击“控制面板”。
- 3 单击“网络和 Internet 连接”。
- 4 单击“网络连接”。
- 5 右键单击“无线网络连接”图标。
- 6 如果弹出菜单中包含“启用”，请单击它。  
**注意：**如果弹出菜单中包含“停用”，说明您的无线连接已经启用了。
- 7 右键单击“无线网络连接”图标。
- 8 单击“属性”。
- 9 单击“无线网络”选项卡。  
**注意：**如果“无线网络”选项卡没有出现，说明您的计算机使用第三方的软件来控制您的无线设置。您必须使用该软件设置 Ad hoc 无线网络。请参阅软件的帮助文档了解如何创建 Ad hoc 网络。
- 10 选中“用 Windows 来配置我的无线网络设置”复选框。
- 11 在“首选网络”下面，删除所有现有的网络。
  - a 选择要删除的网络。
  - b 单击“删除”。
- 12 单击“添加”创建一个 Ad hoc 网络。
- 13 在“服务名(SSID)”框中输入您希望的无线网络名称。
- 14 记录下您输入的名称，当您进行无线设置的时候可能会需要此信息。请确认拼写和大小写都正确。
- 15 如果列表中出现“网络身份验证”，请选择“打开”。
- 16 从“数据加密”列表中选择“WEP”。
- 17 如有必要，请取消选中“自动为我提供此密钥”复选框。
- 18 在“网络密钥”框中输入 WEP 密钥。
- 19 记录下您输入的 WEP 密钥，当您进行无线设置的时候可能会需要此信息。请确认拼写和大小写都正确。
- 20 在“确认网络密钥”框中输入相同的 WEP 密钥。
- 21 选中“这是一个计算机到计算机（特定的）网络；没有使用无线访问点”复选框。
- 22 单击两次“确定”关闭打开的窗口。

**23** 您的计算机可能需要几分钟来识别新的设置。如要检查您的网络的状态：

- a** 右键单击“无线网络连接”。
- b** 单击“查看可用的无线连接”。
  - 如果网络已列出，但是计算机没有连接，请选择 **Ad hoc** 网络，然后单击“连接”。
  - 如果网络没有出现，请等待一会儿，然后单击“刷新”。

**24** 插入安装软件光盘，然后按照计算机屏幕上的指导进行无线安装。

**注意：**请不要连接安装或网络电缆，直到安装软件提示您这样做。

**25** 当可用的网络显示出来后，请提供您在步骤 **13** 中创建的网络名称和安全信息。安装程序将会配置打印机，以便连接您的计算机使用。

**26** 将您的网络名称和安全信息保存在安全的地方，以备将来使用。

### **Windows 2000:**

- 请参阅随同您的无线网络适配器一起提供的帮助文档获取有关在 **Windows 2000** 中配置 **Ad hoc** 网络的信息。

### **Macintosh（英文版）用户**

**1** 读取 **Airport** 设置：

#### **Mac OS X version 10.5:**

- a** 从 **Apple** 菜单中单击 **System Preferences**。
- b** 单击 **Network**。
- c** 单击 **AirPort**。

#### **Mac OS X version 10.4 和更早的版本:**

- a** 在 **Finder** 桌面上单击 **Go → Applications**。
- b** 在 **Applications** 文件夹中双击 **Internet Connect**。
- c** 从工具栏中单击 **AirPort**。

**2** 从 **Network** 弹出菜单中单击 **Create Network**。

**3** 为您的 **Ad hoc** 网络创建一个名称，然后单击 **OK**。

**注意：**将您的网络名称和密码保存在安全的地方，以备将来使用。

## **向现有的 Ad hoc 无线网络中添加打印机**

**注意：**打印机一次只能在一个无线网络中进行通讯。在 **Ad hoc** 无线网络中配置打印机会将打印机从所有其他配置过的无线网络（**Ad hoc** 或 **Infrastructure**）中删除。

### **Windows 用户**

- 1** 单击  或“开始”。
- 2** 单击“所有程序”或“程序”，然后从列表中选择打印机程序文件夹。
- 3** 单击“打印机主页”。

- 4 单击“设置”选项卡。
- 5 单击“无线设置应用程序”链接。
- 6 按照计算机屏幕上的指导进行操作。

**注意：**Windows Vista 计算机重新启动之后，您可能需要重新将它连接到 Ad hoc 网络中。

## Macintosh（英文版）用户

- 1 在 Finder 桌面上双击打印机文件夹。
- 2 双击 **Wireless Setup Assistant**。
- 3 按照计算机屏幕上的指导进行操作。

## 使用 WPS(Wi-Fi Protected Setup)配置打印机以便无线使用

*Wi-Fi Protected Setup(WPS)*是在加密的无线网络中配置计算机和打印机的一种方法。当将新设备添加到无线网络中时，WPS 比手动配置速度快，并且可以减少输入错误。SSID 和 WPA 密钥可以自动检测到并为您进行配置。打印机支持 WPS 并且可以使用 WPS 针对无线接入点进行配置。如要使用 WPS 配置打印机，无线路由器必须也支持 WPS。

如果您希望使用 WPS 安装您的打印机，请插入光盘，然后按照计算机屏幕上的指导进行操作。

### 注意：

- 如要使用 WPS 配置打印机以便无线使用，您的无线网络中的所有设备都必须支持 WPS。如果您的网络中有不支持 WPS 的设备，则您必须在出现提示时输入 SSID 和安全性信息。
- 如果您要使用 WPS 识别码方式添加您的打印机，当要求您输入您的识别码时，请确认输入所有的 8 位数字。

## 在 USB、以太网和无线连接之间转换（仅限于 Windows）

您可以根据您的需要改变访问您的打印机的方法。以下的步骤假定您已经按照一种连接类型配置了您的打印机，并且已经在计算机上安装了打印机驱动程序。如果您在配置过程中遇到了困难，请参阅与该连接类型相关的问题解答主题。

**注意：**打印机支持同时使用本地连接（USB）和网络连接（以太网或无线），但是不可以同时使用以太网和无线。

## 无线使用打印机

根据您当前如何访问您的打印机选择相应的连接类型：

### 如果打印机当前为本地安装（使用 USB 连接）

- 1 单击  或“开始”。
- 2 单击“所有程序”或“程序”，然后从列表中选择打印机程序文件夹。
- 3 单击“打印机主页”。
- 4 单击“设置”选项卡。

5 单击“无线设置应用程序”链接。

6 按照计算机屏幕上的指导配置打印机以便无线使用。

**注意：**在无线配置过程中，您不需要断开连接打印机和计算机的 USB 电缆。

### 如果打印机当前为以太网安装

1 从打印机上断开以太网电缆。

2 将打印机放置在您希望用于配置打印机并实现无线访问的计算机附近。

**注意：**您需要使用一根 USB 电缆将打印机连接在计算机上。请确认打印机距离计算机足够近，以便您的 USB 电缆可以连接两端。

3 单击  或“开始”。

4 单击“所有程序”或“程序”，然后从列表中选择打印机程序文件夹。

5 单击“打印机主页”。

6 单击“设置”选项卡。

7 单击“无线设置应用程序”链接。

8 按照计算机屏幕上的指导配置打印机以便无线使用。

### 在本地使用打印机(USB)

根据您当前如何访问您的打印机选择相应的连接类型：

#### 如果打印机当前为以太网安装

1 使用 USB 电缆连接计算机和打印机。

2 稍等片刻，等待 Windows 找到驱动程序并完成安装打印机。

3 选择 USB 打印机（请参阅第85页“选择打印机”）。

#### 如果打印机当前为无线安装

1 使用 USB 电缆连接计算机和打印机。

2 稍等片刻，等待 Windows 找到驱动程序并完成安装打印机。

3 选择 USB 打印机（请参阅第85页“选择打印机”）。

**注意：**您可以继续通过无线连接使用打印机。

### 通过以太网络使用打印机

根据您当前如何访问您的打印机选择相应的连接类型：

#### 如果打印机当前为无线安装

1 将以太网电缆的一端连接在打印机上，另一端连接在转换器或墙壁插座的可用插口上。

2 稍等片刻，等待以太网络连接成为可用并且从网络获取一个 IP 地址。

3 选择网络打印机（请参阅第85页“选择打印机”）。

**注意：**当打印机连接到以太网络中以后，无线连接将会被断开。

## 如果打印机当前为本地安装（使用 **USB** 连接）

- 1 将以太网电缆的一端连接在打印机上，另一端连接在转换器或墙壁插座的可用插口上。
- 2 在您希望用于配置打印机的计算机内插入安装软件光盘。
- 3 按照计算机屏幕上的指导在以太网络中配置打印机。
- 4 选择打印机（请参阅第85页“选择打印机”）。

**注意：**如要完成配置，您需要一根 **USB** 电缆。

## 选择打印机

- 1 单击 ，或者单击“开始”，然后单击“运行”。
- 2 在“开始搜索”或“运行”框中输入 **control printers**。
- 3 按 **Enter** 键，或者单击“确定”。  
打印机文件夹将会出现。
- 4 右键单击您希望使用的打印机（网络或 **USB**）。
- 5 从弹出菜单中单击“**设为默认打印机**”。
- 6 关闭“打印机”或“打印机和传真”窗口。

## 在 **USB**、以太网和无线连接之间转换（仅限于 **Macintosh** 英文版）

您可以根据您的需要改变访问您的打印机的方法。以下的步骤假定您已经按照一种连接类型配置了您的打印机，并且计算机上安装了打印机驱动程序。如果您在配置过程中遇到了困难，请参阅与该连接类型相关的问题解答主题。

**注意：**打印机支持同时使用本地连接（**USB**）和网络连接（以太网或无线），但是不可以同时使用以太网和无线。

## 无线使用打印机

根据您当前如何访问您的打印机选择相应的连接类型：

### 如果打印机当前为本地安装（使用 **USB** 连接）

- 1 关闭所有打开的软件应用程序。
- 2 插入安装软件光盘。  
如果 1 分钟之后安装对话框仍然没有出现，请单击计算机桌面上的光盘图标。
- 3 双击 **Lexmark Extras** 文件夹。
- 4 双击 **Lexmark Setup Assistant**。
- 5 按照计算机屏幕上的指导配置打印机以便无线使用。

**注意：**在无线配置过程中，您不需要断开连接打印机和计算机的 **USB** 电缆。

## 如果打印机当前为以太网安装

- 1 从打印机上断开以太网电缆。
- 2 将打印机放置在您希望用于配置打印机并实现无线访问的计算机附近。  
**注意：**您需要使用一根 **USB** 电缆将打印机连接在计算机上。请确认打印机距离计算机足够近，以便您的 **USB** 电缆可以连接两端。
- 3 关闭所有打开的软件应用程序。
- 4 插入安装软件光盘。  
如果 1 分钟之后安装对话框仍然没有出现，请单击计算机桌面上的光盘图标。
- 5 双击 **Lexmark Extras** 文件夹。
- 6 双击 **Lexmark Setup Assistant**。
- 7 按照计算机屏幕上的指导配置打印机以便无线使用。
- 8 另一个打印队列将会创建。如果您不希望改回通过以太网连接访问打印机，请删除以太网队列。

## 在本地使用打印机(USB)

根据您当前如何访问您的打印机选择相应的连接类型：

### 如果打印机当前为以太网安装

- 1 使用 **USB** 电缆连接计算机和打印机。
- 2 添加打印机（请参阅第87页“添加打印机”）。
- 3 另一个打印队列将会创建。如果您不希望改回通过以太网连接访问打印机，请删除以太网队列。

### 如果打印机当前为无线安装

- 1 使用 **USB** 电缆连接计算机和打印机。
- 2 添加打印机（请参阅第87页“添加打印机”）。
- 3 另一个打印队列将会创建。如果您不希望改回通过无线连接访问打印机，请删除无线队列。

## 通过以太网络使用打印机

根据您当前如何访问您的打印机选择相应的连接类型：

### 如果打印机当前为无线安装

- 1 将以太网电缆的一端连接在打印机上，另一端连接在转换器或墙壁插座的可用插口上。
- 2 稍等片刻，等待以太网络连接成为可用并且从网络获取一个 **IP** 地址。
- 3 添加打印机（请参阅第87页“添加打印机”）。
- 4 另一个打印队列将会创建。如果您不希望改回通过无线连接访问打印机，请删除无线队列。

### 如果打印机当前为本地安装（使用 **USB** 连接）

- 1 将以太网电缆的一端连接在打印机上，另一端连接在转换器或墙壁插座的可用插口上。
- 2 在您希望用于配置打印机的计算机内插入安装软件光盘。

3 按照计算机屏幕上的指导在以太网络中配置打印机。

**注意：**如要完成配置，您需要一根 USB 电缆。

## 添加打印机

### Mac OS X version 10.5:

- 1 从 Apple 菜单中单击 **System Preferences**。
- 2 在 Hardware 区域中单击 **Print & Fax**。
- 3 单击**+**。
- 4 从列表中选择打印机，然后单击 **Add**。

### Mac OS X version 10.4 或更早的版本:

- 1 在 Finder 桌面上单击 **Go → Utilities**。
- 2 双击 **Print Center** 或 **Printer Setup Utility**，取决于您使用的操作系统版本。  
Printer List 对话框将会出现。
- 3 选择您希望使用的打印机。
- 4 单击 **Add**。  
Printer Browser 将会出现。
- 5 选择您的打印机。
- 6 单击 **Add**。

## 在 Windows 环境下共享一台打印机

- 1 准备好要共享打印机的计算机：
  - a 在所有需要进行打印的计算机上启用“文件和打印机共享”，使得这些计算机可以出现在“网上邻居”中。请参阅 Windows 文档获取有关启用“文件和打印机共享”的指导。
  - b 在所有需要进行打印的计算机上安装打印机软件。
- 2 标识打印机：
  - a 在与打印机相连的计算机上，按照以下的步骤进行操作：
    - 1 单击 ，或者单击“开始”，然后单击“运行”。
    - 2 在“开始搜索”或“运行”框中输入 **control printers**。
    - 3 按 **Enter** 键，或者单击“确定”。  
打印机文件夹将会出现。
  - b 右键单击您的打印机图标。
  - c 单击“共享”或“打印机属性”。
  - d 在“共享”选项卡中选择“共享这台打印机”或“共享为”，然后为打印机输入一个不同于其他打印机的名称。
  - e 单击“确定”。

### 3 在远程计算机上定位打印机：

**注意：**远程计算机是指没有直接连接打印机的计算机。

**a** 按照以下的步骤进行操作：

- 1 单击 ，或者单击“开始”，然后单击“运行”。
- 2 在“开始搜索”或“运行”框中输入 **control printers**。
- 3 按 **Enter** 键，或者单击“确定”。  
打印机文件夹将会出现。

**b** 右键单击您的打印机图标。

**c** 单击“属性”或“打印机属性”。

**d** 单击“端口”选项卡，然后单击“添加端口”。

**e** 选择“**Local Port**”，然后单击“新端口”。

**f** 输入符合**通用命名标准(UNC)**的端口名称，包括服务器名称和您在第 87 页中的步骤 2 中指定的打印机名称。端口名称应该为以下格式：**\\服务器\打印机**。

**g** 单击“确定”。

**h** 在“打印机端口”对话框中单击“关闭”。

**i** 请确认在“端口”选项卡中选中了新添加的端口，然后单击“应用”。  
新端口的后面会出现打印机的名称。

**j** 单击“确定”。

## 在 Macintosh（英文版）环境下共享打印机

1 从 Apple 菜单中单击 **System Preferences**。

2 从菜单栏中单击 **Help → System Preferences Help**。

3 在 Search 字段中输入 **sharing the printer on a network**，然后按 **return** 键。

4 如要允许网络中其他使用 Mac OS X version 10.3 或更高版本的 Macintosh 计算机使用连接在您的 Macintosh 计算机上的打印机，请双击 **Sharing your printer with Mac OS X users**。

*或者*

如要允许网络中的 Windows 计算机使用连接在您的 Macintosh 计算机上的打印机，请双击 **Sharing your printers with Windows users**。

5 按照计算机屏幕上的指导进行操作。

**注意：**Windows 用户可以参阅 Windows 帮助文档获取有关添加网络打印机并连接到 Macintosh 计算机的信息。



# 在以太网网络中安装打印机

## 在以太网网络中安装打印机所需的信息

如要为以太网网络配置您的打印机，请在您开始操作之前准备好以下信息：

**注意：**如果您的网络自动为计算机和打印机分配 IP 地址，请继续安装打印机。

- 打印机的一个有效且唯一的 IP 地址，以便在网络中使用
- 网络的网关
- 网络掩码
- 打印机的别名（可选）

**注意：**打印机别名可以帮助您更容易地在网络中识别您的打印机。您可以选择使用默认的打印机别名，或者指定一个您更容易记住的名称。

您需要一根以太网电缆和一个可用的接口，以便将打印机直接连接在网络中。如果可能，请使用新的网络电缆，以避免可能出现的由损坏的电缆所引起的问题。

## 在以太网网络中安装打印机

在您在以太网网络中安装打印机之前，请确认：

- 您已经完成了打印机的初始安装。
- 您的网络已经正确安装且可以正常工作。
- 您的计算机连接在您的网络中。

### Windows 用户

- 1 关闭所有打开的软件应用程序。
- 2 插入安装软件光盘。

如果 1 分钟之后“欢迎”界面仍然没有出现，请按照以下的步骤进行操作：

- a 单击 ，或者单击“开始”，然后单击“运行”。
- b 在“开始搜索”或“运行”框中输入 `D:\setup.exe`，其中 D 是您的 CD 或 DVD 驱动器的盘符。

- 3 按照计算机屏幕上的指导安装打印机，当提示您选择连接类型时，请选择“以太网连接”。

### Macintosh（英文版）用户

- 1 关闭所有打开的软件应用程序。
- 2 插入安装软件光盘。

如果 1 分钟之后安装对话框仍然没有出现，请单击计算机桌面上的光盘图标。

- 3 双击 **Install**。
- 4 按照计算机屏幕上的指导安装打印机，当提示您选择连接类型时，请选择 **Ethernet connection**。

# 网络常见问题

## 什么是 Wi-Fi Protected Setup?

Wi-Fi Protected Setup(WPS)是一种简单且安全的配置，可以帮助您建立无线家用网络和启用网络安全性，不需要提前了解有关 Wi-Fi 技术的知识。您不再需要为网络设备配置网络名称(SSID)和 WEP 或 WPA 密钥。

**注意：**WPS 只支持通过无线接入点（无线路由器）进行通讯的网络。

打印机支持以下方法连接到无线网络：

- **个人识别码(PIN)** — 将打印机上的识别码输入到无线接入点的无线设置中。
- **按钮配置(PBC)** — 在指定的一段时间内分别按打印机和无线接入点上的按钮。

查找以下的识别标记可以检查您的无线接入点是否兼容 WPS：



您可以在您的无线接入点的侧面、后面或顶部找到这些 WPS 徽标。

如要获取更多有关读取无线设置和确定您的无线接入点的 WPS 兼容性的信息，请参阅随同无线接入点一起提供的帮助文档，或者与您的系统支持人员联系。

## 哪里可以找到我的 WEP 密钥或 WPA 密钥?

如要查找无线网络的 WEP 密钥或 WPA 密钥，请查看接入点或无线路由器上的安全设置。大多数接入点带有一个网页，可以使用网络浏览器访问。

您也可以查看随同您的接入点或路由器一起提供的手册。如果您的接入点或路由器使用默认设置，您可以在手册中找到相关的信息。如果其他人为您设置了您的网络，那个人或公司可能将信息附加在手册中。

如果您不知道如何访问网页，或者您没有管理权限，无法访问您的网络的无线接入点，并且无法在手册中找到信息，请与您的系统支持人员联系。

## 什么是 SSID?

服务设置识别码 (SSID)是用于识别无线网络的一个名称。网络中的所有设备都必须知道无线网络的 SSID，否则它们将不能互相通讯。通常，无线网络广播其 SSID 以允许区域中的无线设备连接到网络。出于安全原因，有的时候不会广播 SSID。

如果您的无线网络的 SSID 没有广播，则无线网络不能被自动检测到并且不会出现在可用的无线网络列表中。在这种情况下，您必须手动输入网络信息。

SSID 最多可以包含 32 个字母或数字字符。

## 哪里可以找到我的 SSID?

您可以通过查看无线接入点或无线路由器上的设置来查找无线网络的 SSID。大多数接入点带有内置的网络服务器，可以使用网络浏览器访问。

很多网络适配器提供了软件应用程序，可以允许您查看您的计算机的无线设置，包括您的 **SSID**。请检查您的计算机是否随同网络适配器一起安装了相应的程序。

如果使用这些方法不能找到您的 **SSID**，请与您的系统支持人员联系。

## 什么是网络？

网络是指一组通过电缆或无线连接在一起并互相通讯的设备，例如计算机、打印机、以太网集线器、无线接入点和路由器。一个网络可以是有线的、无线的、或者同时包含有线和无线设备。

有线网络中的设备使用电缆互相通讯。

无线网络中的设备使用无线电波（而不是电缆）互相通讯。对于进行无线通讯的设备来说，它必须连接或安装一个无线网络适配器，以便可以接收和发送无线电波。

## 如何找到我的网络所使用的安全类型？

您必须知道无线网络所使用的 **WEP** 密钥或 **WPA** 密钥以及安全类型（**WEP**、**WPA** 或 **WPA2**）。如要获取这些信息，请参阅随同您的无线接入点（无线路由器）一起提供的文档，浏览与无线接入点有关的网页，或者向您的系统支持人员咨询。

**注意：** **WEP** 密钥或 **WPA** 密钥与无线接入点的密码不同。密码可以允许您访问无线接入点的设置。**WEP** 密钥或 **WPA** 密钥可以允许打印机和计算机加入到您的无线网络中。

## 家用网络如何配置？

台式电脑、便携式笔记本电脑和打印机如要在网络中互相通讯，它们必须连接电缆和 / 或内置或安装无线网络适配器。

您可以使用多种不同的方法安装网络。以下是五种普通范例。

**注意：** 下面图中的打印机代表内置了内部打印服务器的打印机，可以在网络中进行通讯。

### 有线网络范例

- 一台台式电脑、一台便携式笔记本电脑和一台打印机通过以太网电缆连接在集线器、路由器或转换器上。
- 网络通过 DSL 或电缆调制解调器连接到 Internet。

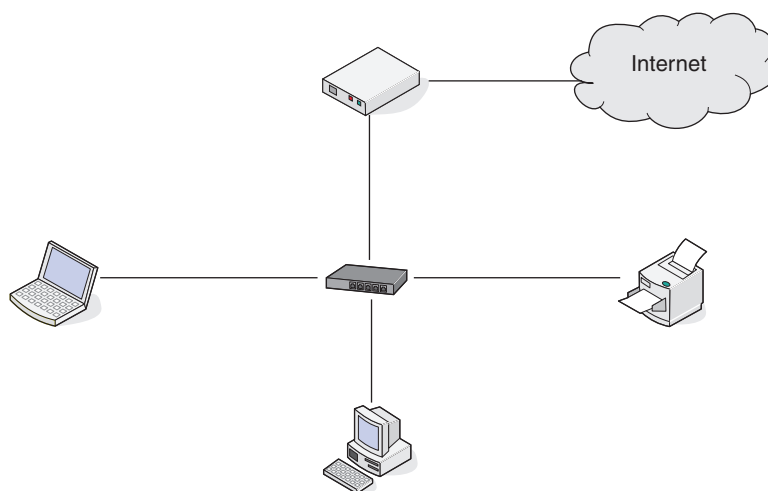

## 无线网络范例

### 方法 1：网络中同时包含有线和无线连接，可以连接到 Internet

- 所有计算机和打印机都通过具有以太网和无线功能的路由器连接在网络中。
- 一些计算机和打印机通过无线连接在路由器上，其他计算机和打印机通过有线连接。
- 网络通过 DSL 或电缆调制解调器连接到 Internet。

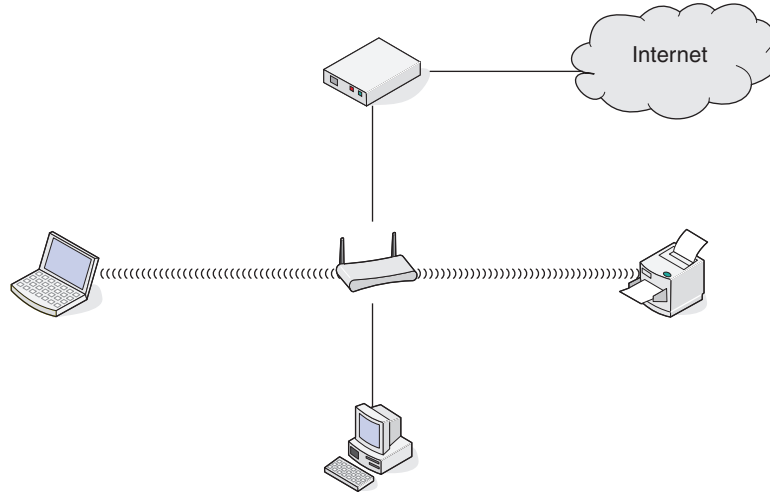

### 方法 2：无线网络，可以连接到 Internet

- 所有计算机和打印机都通过无线接入点或无线路由器连接在网络中。
- 无线接入点通过 DSL 或电缆调制解调器将网络连接到 Internet。

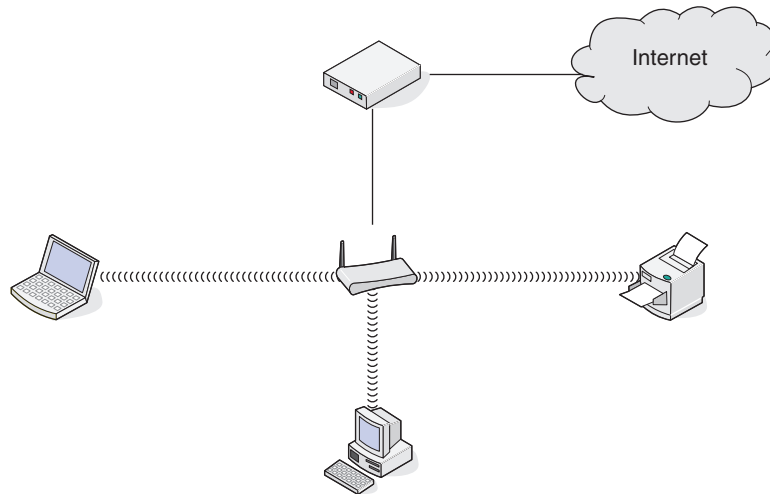

### 方法 3: 无线网络, 不可以连接到 Internet

- 计算机和打印机通过无线接入点连接在网络中。
- 网络不能连接到 Internet。

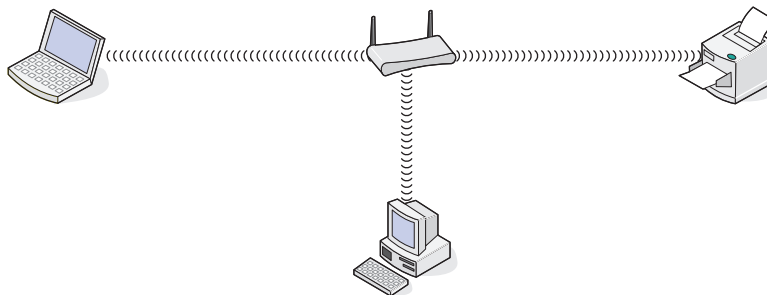

### 方法 4: 计算机通过无线连接到打印机, 不可以连接到 Internet

- 计算机直接连接到打印机, 没有通过无线路由器。
- 这种配置方法称作点对点网络。
- 网络不能连接到 Internet。

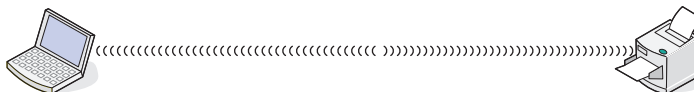

**注意:** 大多数计算机一次只能连接到一个无线网络。如果您通过无线连接访问 Internet, 当您连接到点对点网络时, 您将无法访问 Internet。

## 我为什么需要一根安装电缆?

当您在您的无线网络中安装打印机时, 您需要使用安装电缆将打印机临时连接在计算机上。此临时连接用于调整打印机的无线设置。

安装电缆连接在安装计算机的矩形 USB 插口和打印机的方形 USB 插口上。

## 如何连接安装电缆？

将安装电缆连接到计算机上的 **USB** 端口和打印机后部的正方形连接器。此连接允许您为网络或本地连接安装配置打印机。

- 1 将大的矩形连接器连接到计算机上的任意一个 **USB** 端口。**USB** 端口可能在计算机的前部或后部，并且可能水平放置或垂直放置。

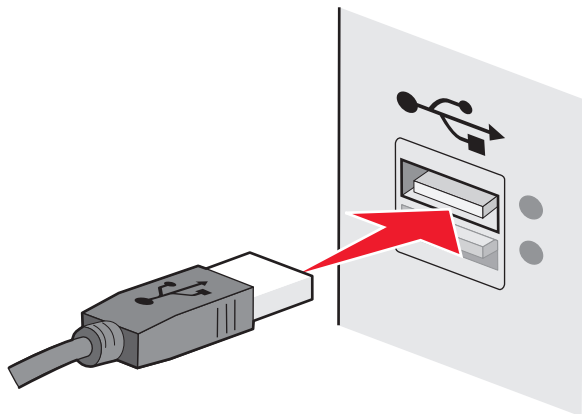

- 2 将小的正方形连接器连接到打印机。

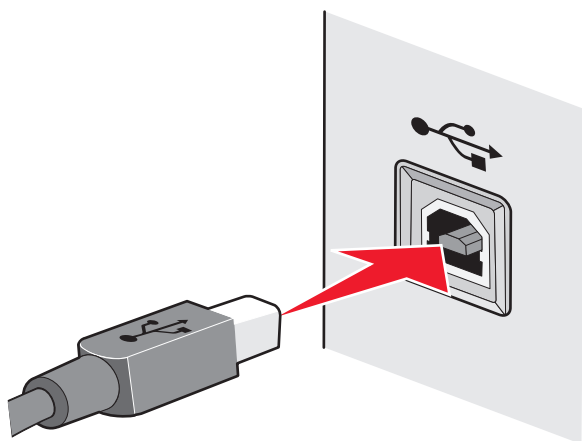

- 3 请按照屏幕上的指导说明继续操作。

## Infrastructure 和 Ad hoc 网络之间有什么区别？

无线网络可以按照以下两种模式运行：**Infrastructure** 模式或 **Ad hoc** 模式

在 **Infrastructure** 模式下，无线网络中的所有设备都通过无线接入点（无线路由器）互相通讯。无线网络中的设备必须有当前网络的有效 **IP** 地址，并且和无线接入点共享相同的 **SSID** 和频道。

在 **Ad hoc** 模式下，带有无线网络适配器的计算机和带有无线打印服务器的打印机直接进行通讯。计算机必须有当前网络的有效 **IP** 地址，并且设置为 **Ad hoc** 模式。无线打印服务器必须配置为使用和计算机相同的 **SSID** 和频道。

下面的表格比较了两种无线网络类型的特征和需求。

	Infrastructure 模式:	Ad hoc 模式:
<b>特征</b>		
通讯	通过无线接入点	直接在设备之间
安全性	更多的安全选项	WEP 或无安全性
范围	取决于无线接入点的范围和数量	受限于网络中单个设备的范围
速度	通常较快	通常较慢
<b>所有设备的需求</b>		
每个设备都有唯一的 IP 地址	是	是
模式设置为	Infrastructure 模式	Ad hoc 模式
相同的 SSID	是, 包括无线接入点	是
相同的频道	是, 包括无线接入点	是

我们推荐您使用随同打印机一起提供的安装光盘按照 **Infrastructure** 模式安装网络。

**Infrastructure** 模式是推荐的安装模式, 这是因为此模式:

- 网络安全性较高
- 可靠性较高
- 性能较快
- 安装较简易

## 查找信号强度

无线设备带有内置的天线, 可以发送和接收无线信号。打印机网络设置页中的信号强度表示接收到的传输信号的强度。很多因素可以影响信号强度。一个因素是来自其他无线设备或微波炉等其他设备的干扰。另一个因素是距离。两个无线设备之间的距离越远, 通讯信号就可能越弱。

在配置过程中, 您的计算机接收到的信号强度也会影响打印机与网络的连接。当您在计算机内安装了无线适配器时, 适配器软件可能会在您的系统托盘中添加一个图标。请尝试双击此图标, 它可以告诉您计算机从网络接收到的无线信号的强度。

如要提高信号质量, 请去掉干扰来源和 / 或将无线设备移动到距离无线接入点 (无线路由器) 比较近的地方。

## 我如何改善无线信号强度？

无线打印机无法在网络中进行通讯的一个常见原因是无线信号质量太差了。如果信号太弱、过于失真或者被物体阻止，则无法在接入点和打印机之间传送信息。如要确定打印机是否从接入点接收到较强的信号，请打印一张网络设置页。“质量”区域表明了打印机接收到的无线信号的相对强度。但是，信号强度可能会间歇地变弱，尽管信号质量看起来很高，仍然可能在某些条件下变弱。

如果您认为您的接入点和打印机之间的信号强度有问题，请尝试以下的一种或多种方法：

### 注意：

- 以下的解决方法适用于 **Infrastructure** 网络。如果您使用的是 **Ad hoc** 网络，当建议您调整接入点时，请调整计算机。
- **Ad hoc** 网络的范围比 **Infrastructure** 网络小得多。如果通讯有问题，请尝试将打印机移动到距离计算机比较近的地方。

## 将打印机移动到距离无线接入点 / 无线路由器比较近的地方

如果打印机距离接入点太远，可能无法与网络中的其他设备进行通讯。对于大多数室内无线网络来说，接入点和打印机之间的最大距离大约为 **100 英尺（30 米）**。此距离可能会更长或者更短，取决于网络的布局 and 接入点的限制。

## 移开接入点和打印机之间的障碍物

您的接入点发出的无线信号可以穿过大多数物体。大多数墙壁、地板、家具和其他物体都不会阻止无线信号。但是，有些材料密度过大，信号无法穿过。包含金属和混凝土的物体可以阻止信号。请重新布置您的打印机和接入点，使信号不会被这些物体阻止。

## 移开干扰来源

其他类型的无线电频率可能会导致您的网络的无线信号出现问题。这些干扰来源可能会间歇地导致打印问题。如果可能的话，请关闭这些可能的干扰来源。当通过您的无线网络进行打印时，请避免使用微波炉和无线电话。

如果附近还有其他可用的无线网络，请在接入点上改变无线频道。

请不要将您的接入点放置在打印机或其他电子设备上。这些设备也可能会干扰无线信号。

## 重新布置网络以降低信号的吸收

即使无线信号可以穿过物体，强度也会轻微地减弱。如果信号穿过太多的物体，强度将会显著减弱。所有物体都会吸收一部分穿过它的无线信号，但是某些类型的物体会吸收很多，从而导致通讯问题。请将您的接入点放置在房间内尽可能高的地方以避免信号被吸收。

## 我如何确认我的计算机和打印机连接在同一个无线网络中？

如果打印机和计算机不在同一个无线网络中，您将不能进行无线打印。如果计算机已经连接在无线网络中，打印机的 **SSID** 必须与计算机的 **SSID** 一致。

### Windows 用户

#### 1 获取计算机所连接的网络的 SSID：

- a 在您的浏览器的地址栏中输入您的无线接入点（无线路由器）的 IP 地址。



如果您不知道无线接入点的 IP 地址：

- 1 单击 ，或者单击“开始”，然后单击“运行”。
- 2 在“开始搜索”或“运行”框中输入 `cmd`。
- 3 按 **Enter** 键，或者单击“确定”。  
命令提示符窗口将会出现。
- 4 输入 `ipconfig`，然后按 **Enter** 键。查看“无线网络连接”区域：
  - **Default Gateway**（默认网关）项目通常即为无线接入点。
  - IP 地址由 4 组数字组成，用小数点分开，例如 `192.168.2.134`。

**b** 当出现提示时，请输入您的用户名和密码。

**c** 单击“确定”。

**d** 在主页中单击“无线”或其他与无线设置相关的选项。SSID 将会显示出来。

**e** 记录下 SSID。

**注意：**请确认您准确地记录了所有的内容，包括大写字母。

**2** 使用打印机打印一张网络设置页。

在“无线”区域中查找 SSID。

**3** 比较计算机和打印机的 SSID。

如果 SSID 相同，说明计算机和打印机连接在同一个无线网络中。

如果 SSID 不相同，请重新运行无线设置应用程序，在计算机所使用的无线网络中安装打印机。

## 使用 AirPort 基站的 Macintosh（英文版）用户

### Mac OS X version 10.5:

**1** 从 Apple 菜单中单击 **System Preferences**。

**2** 单击 **Network**。

**3** 单击 **AirPort**。

计算机所连接的网络的 SSID 将会显示在 **Network Name** 弹出菜单中。

**4** 记录下 SSID。

### Mac OS X version 10.4 和更早的版本:

**1** 在 Finder 桌面上单击 **Go → Applications**。

**2** 在 Applications 文件夹中双击 **Internet Connect**。

**3** 从工具栏中单击 **AirPort**。

计算机所连接的网络的 SSID 将会显示在 **Network** 弹出菜单中。

**4** 记录下 SSID。

## 使用无线接入点的 Macintosh（英文版）用户

**1** 在您的浏览器的地址栏中输入无线接入点的 IP 地址，然后继续进行步骤 2。

如果您不知道无线接入点的 IP 地址，请按照以下的步骤进行操作：

- a 从 **Apple** 菜单中单击 **System Preferences**。
- b 单击 **Network**。
- c 单击 **AirPort**。
- d 单击 **TCP/IP**，或者单击 **Advanced**，然后单击 **TCP/IP**。

2 当出现提示时，请输入您的用户名和密码。

3 单击 **OK**。

4 在主页中单击 **Wireless** 或其他与无线设置相关的选项。**SSID** 将会显示出来。

5 记录下 **SSID**、安全类型和 **WEP** 密钥 / **WPA** 密钥（如果显示的话）。

**注意：**

- 请确认您准确地记录了网络信息，包括大写字母。
- 将 **SSID** 和 **WEP** 密钥 / **WPA** 密钥保存在安全的地方，以备将来使用。

## 我可以同时通过 **USB** 连接和网络连接使用我的打印机吗？

是，打印机支持同时使用 **USB** 连接和网络连接。打印机可以按照以下方法进行配置：

- 本地连接（使用 **USB** 电缆连接在计算机上）
- 无线网络
- 以太网网络
- 同时使用无线网络和本地连接
- 同时使用以太网网络和本地连接

## 什么是 **MAC** 地址？

媒体访问控制（**MAC**）地址是与网络设备硬件相关联的 48 位标识符。**MAC** 地址也被称为物理地址，因为它被连接到设备的硬件，而不是软件。**MAC** 地址用十六进制数字以下列格式显示：**01-23-45-67-89-AB**。

能够在网络上通信的每一台设备有一个 **MAC** 地址。网络打印机、计算机以及路由器，不管是以太网连接还是无线连接，都有 **MAC** 地址。

虽然可以更改网络设备的 **MAC** 地址，但通常不会这样做。基于此原因，**MAC** 地址被认为具有永久性。**IP** 地址容易被更改，因此，**MAC** 地址是标识网络上特定设备的更可靠方法。

具有安全性能的路由器可以过滤网络上的 **MAC** 地址。它允许设备的管理列表访问网络，由它们的 **MAC** 地址标识。**MAC** 地址过滤可以帮助阻止网络上来自不必要设备的访问，例如无线网络上的入侵者。如果您忘记将新设备添加到路由器的允许地址列表，**MAC** 地址过滤也会阻止合法访问。如果您的网络使用 **MAC** 地址过滤，请确认将打印机的 **MAC** 地址添加到允许设备的列表中。

## 我如何查找 **MAC** 地址？

大多数网络设备都有一个唯一的硬件识别码，用于和网络中的其他设备区分开。这称为 *媒体访问控制(MAC)* 地址。

当您在网络中安装打印机时，请确认您选择了带有正确 **MAC** 地址的打印机。

MAC 地址标签位于打印机的里面。

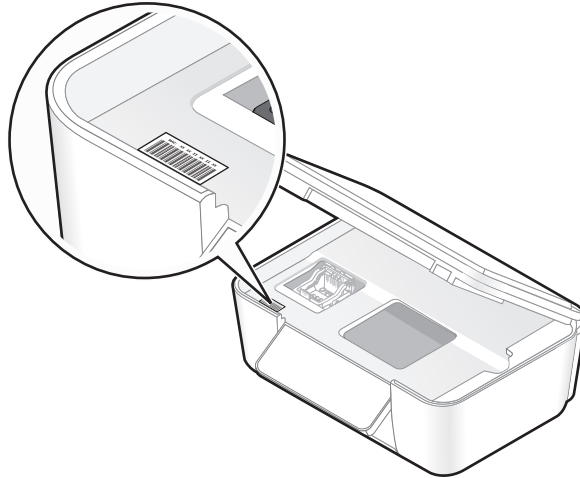

内部打印服务器的 MAC 地址是一系列字母和数字。其他设备有时使用一种称为 *统一管理地址(UAA)*的 MAC 地址。



**注意：**您可以在接入点（路由器）上设置一个 MAC 地址列表，只允许 MAC 地址相符的设备使用网络。这称为 *MAC 过滤*。如果您在您的接入点上启用了 MAC 过滤功能，并且希望将一台打印机添加到网络中，打印机的 MAC 地址必须包含在 MAC 地址列表中。

## 什么是 IP 地址？

IP 地址是 IP 网络中的设备（例如无线打印机、计算机或无线接入点）所使用的一个唯一的号码，用于互相定位和通讯。只有当 IP 网络中的设备有唯一且有效的 IP 地址时，设备之间才可以互相通讯。唯一的 IP 地址表示在同一个网络中不会有两个设备有相同的 IP 地址。

IP 地址由 4 组数字组成，用小数点分开，例如 192.168.100.110。

## 什么是 TCP/IP？

网络可以正常工作是因为计算机、打印机和其他设备可以通过电缆或者使用无线信号互相发送数据。一组称为 *协议*的数据传输规则可以使这种数据传输成为可能。协议可以被看作是一种语言，并且和语言类似，它有一定的规则以允许参与者互相通讯。

不同类型的网络使用不同的协议，但是 *传输控制协议/网际协议(TCP/IP)*是最常用的。TCP/IP 用于在互联网和大多数公司和家庭网络中发送数据。

由于计算机不能理解文字，只能依靠数字进行通讯，因此 TCP/IP 要求网络中所有使用 TCP/IP 进行通讯的设备必须有一个 IP 地址。IP 地址实际上是数字格式的唯一计算机名称，用于在网络中传输数据。IP 地址可以允许 TCP/IP 确保网络中的各种设备正确请求和接收数据。

## 如何查找 IP 地址？

### Windows 用户

- 1 单击 ，或者单击“开始”，然后单击“运行”。
- 2 在“开始搜索”或“运行”框中输入 `cmd`。
- 3 按 **Enter** 键，或者单击“确定”。  
命令提示符窗口将会出现。
- 4 输入 `ipconfig`，然后按 **Enter** 键。  
IP 地址由 4 组数字组成，用小数点分开，例如 192.168.0.100。

### Macintosh（英文版）用户

- 1 从 Apple 菜单中单击 **About This Mac**。
- 2 单击 **More Info**。
- 3 在 Contents 区域中单击 **Network**。
- 4 如果您是通过无线网络进行连接的，请从 **Active Services** 列表中选择 **AirPort**。

## 如何查找打印机的 IP 地址

- 您可以在打印机的网络设置页中找到打印机的 IP 地址。

## IP 地址是如何指定的？

IP 地址可能由网络使用动态主机分配协议(DHCP)自动指定。当打印机在计算机上安装完毕后，计算机将会把所有的打印作业按照此地址通过网络发送到打印机。

如果 IP 地址没有自动指定，在无线设置过程中，当您从可用的列表中选择您的打印机之后会要求您手动输入地址和其他的网络信息。

## 什么是密钥索引？

一个无线接入点（无线路由器）最多可以配置 4 个 WEP 密钥。但是，每一次在网络中只使用一个密钥。密钥带有一个编号，密钥的编号就是密钥索引。当无线接入点上配置了多个 WEP 密钥时，无线网络中的所有设备都必须使用相同的密钥索引。

在您的打印机上选择您在无线接入点上使用的同一个密钥索引。

# 使用 SmartSolutions

## 什么是 SmartSolutions?

SmartSolutions 是一套解决方案，您可以在 SmartSolutions 网站上 (<http://smartsolutions.lexmark.com>) 创建、定制并下载到您的打印机上。它可以帮助您创建一次触摸自定义解决方案，以简化重复性的复印、扫描和打印任务。SmartSolutions 也可以帮助您在打印机操作面板上浏览 RSS 传送、Google 日历和网上相册。

如要使用您创建或定制的解决方案，请在打印机操作面板上触摸“**SmartSolutions**”，然后选择解决方案的图标或名称。

以下是一些可能可以使用的解决方案；请确认访问 SmartSolutions 网站获取更新的列表。

## 预先载入的解决方案

使用：	您可以：
ID 卡复印	在一张纸上复印 ID 卡的两面。
照片重印	创建照片重印。
告诉我更多	了解更多有关 SmartSolutions 以及您如何创建和下载您的自定义解决方案的信息。

## 自定义解决方案

解决方案：	说明：
查找打印墨盒	浏览您可以购买打印墨盒的本地商店信息，您可以选择打印或通过电子邮件发送打印墨盒和零售商信息并打印一张零售商位置地图。
复印	使用预先定义的复印设置复印文档或照片。
经济复印	使用对环境有正面影响的设置复印文档或照片。
Google 日历*	浏览您的 Google 日历，您可以选择打印每天的日程或事件详细信息。
照片浏览器* Photobucket Viewer* Picasa Photo Viewer*	浏览网站中的照片（例如 Photobucket 和 Picasa），您可以选择打印所选的照片，或者通过电子邮件发送所选照片的链接。
打印文件 (仅限于 Windows)	使用打印机打印以前在解决方案中心选择的保存在您的计算机上或外部存储设备中的文档文件。
RSS 标题*	浏览新闻标题和文章摘要以及其他 RSS 传送（例如天气、每日一词、琐事和诗歌），您可以选择通过电子邮件将完整的文章发送给您，或者在计算机上打开文章进行浏览。
扫描至电子邮件	使用通讯簿中预先定义的名称或联系人直接从打印机通过电子邮件发送扫描的文档。
扫描至传真	使用通讯簿中预先定义的名称或联系人直接从打印机传真文档。
扫描至文件	使用预先定义的设置进行扫描并将文件保存在之前选择的计算机文件夹中。

\* 您可以选择这些解决方案中的一个或多个作为您的打印机的屏幕保护界面。

## 范例：

- 如果您是一位公司所有者或主管，需要经常打印工作日程表，您可以创建一个“打印文件”解决方案。指定您的日程表文件的位置，然后将解决方案命名为“打印日程表”。下一次您需要打印当前的日程表时，您只需从打印机操作面板的“SmartSolutions”菜单中选择“打印日程表”。打印机将会自动找到并打印文件。
- 如果您经常使用相同的设置扫描文档并传真给您的律师，您可以创建一个“扫描至传真”解决方案，并将它命名为“传真给律师”。下一次您希望传真文档时，您只需装入文档原件，然后从打印机操作面板上的“SmartSolutions”菜单中选择“传真给律师”。打印机将会自动使用您预先选择的设置，选择您的律师作为传真收件人，然后发送传真。

**注意：**您需要将您的打印机添加到解决方案中心里，然后才可以开始创建或定制解决方案。

## 创建和定制打印机解决方案

在您开始操作之前，请确认：

- 您的打印机和计算机通过以太网或无线网络连接在 Internet 中。
- 您的打印机的电源已打开。

### 1 访问 SmartSolutions 网站：

## 使用打印机软件

### a 打开打印机程序文件夹：

#### Windows 用户

- 1 单击  或“开始”。
- 2 单击“所有程序”或“程序”，然后从列表中选择打印机程序文件夹。

#### Macintosh（英文版）用户

在 Finder 桌面上双击打印机文件夹。

### b 单击 Visit Lexmark SmartSolutions。

## 使用网页浏览器

### a 打开网页浏览器。

### b 在地址栏中输入 `smartsolutions.lexmark.com`，然后按 **Enter** 键。

### 2 在 SmartSolutions 网站上登录或创建一个账号。

### 3 添加您的打印机。

### 4 使用网站创建、定制解决方案并下载到您的打印机上。

如要获取更多的信息，请参阅网站中的 *SmartSolutions 用户手册*。

# 维护打印机

## 维护打印墨盒

除了以下您可以完成的任务以外，如果您的打印机连接在电源插座上，每周将会执行一次自动维护操作。打印机将会暂时退出节能模式，或者临时打开电源（如果电源已关闭）。

### 查看墨水量

#### 使用打印机操作面板

在主界面中触摸 。

墨水量图像将会出现在显示屏上。

#### 使用打印机软件

##### Windows 用户

- 1 单击  或“开始”。
- 2 单击“所有程序”或“程序”，然后从列表中选择打印机程序文件夹。
- 3 单击“打印机主页”。
- 4 从打印机下拉列表中选择您的打印机。
- 5 在“维护”选项卡中单击“查看墨水量”。

##### Macintosh（英文版）用户

- 1 在 Finder 桌面上双击打印机文件夹。
- 2 从列表中单击 **Printer Utility**。
- 3 在 Maintenance 选项卡中查看墨水量。

## 校正打印头

如果您打印的图像中的字符或线条出现锯齿状或波浪状，您可能需要校正打印头。

#### 使用打印机操作面板

- 1 装入普通纸。
- 2 从主界面中找到“**Align Printer（校正打印机）**”：  
 > **More Options（更多的选项）** > **Align Printer（校正打印机）**

打印机将会打印出一张校正测试页。

**注意：**请不要移开校正测试页，直到打印完成。

## 使用打印机软件

### Windows 用户

- 1 装入普通纸。
- 2 单击  或“开始”。
- 3 单击“所有程序”或“程序”，然后从列表中选择打印机程序文件夹。
- 4 单击“打印机主页”。
- 5 从打印机下拉列表中选择您的打印机。
- 6 在“维护”选项卡中单击“校正打印墨盒”。
- 7 按照计算机屏幕上的指导进行操作。

### Macintosh（英文版）用户

- 1 装入普通纸。
- 2 在 Finder 桌面上双击打印机文件夹。
- 3 从列表中单击 **Printer Utility**。
- 4 在 Maintenance 选项卡中单击 **Print Alignment Page**。
- 5 按照计算机屏幕上的指导进行操作。

如果您是为了提高打印质量而校正打印墨盒，请重新打印您的文档。如果打印质量没有提高，请清洗打印墨盒喷头。

## 清洗打印头喷头

打印质量差有时候是由打印头喷头堵塞引起的。清洗打印头喷头可以提高您的打印质量。

### 注意：

- 清洗打印头喷头将会使用墨水，因此请只在必要的时候进行清洗。
- 深度清洗将会使用更多的墨水，因此请首先尝试“清洗打印头”选项，以便节省墨水。
- 如果墨水量太低了，您必须先更换打印墨盒，然后才可以清洗打印头喷头。

## 使用打印机操作面板

从主界面中找到“**Clean Printhead（清洗打印头）**”或“**Deep Clean Printhead（深度清洗打印头）**”：

 > **More Options（更多的选项）** > **Clean Printhead（清洗打印头）** 或 **Deep Clean Printhead（深度清洗打印头）**

打印机将会打印出一张清洗测试页。



## 使用打印机软件

### Windows 用户

- 1 单击  或“开始”。
- 2 单击“所有程序”或“程序”，然后从列表中选择打印机程序文件夹。
- 3 单击“打印机主页”。
- 4 从打印机下拉列表中选择您的打印机。
- 5 在“维护”选项卡中单击“清洗打印墨盒”。
- 6 按照计算机屏幕上的指导进行操作。

### Macintosh（英文版）用户

- 1 在 Finder 桌面上双击打印机文件夹。
- 2 从列表中单击 **Printer Utility**。
- 3 在 Maintenance 选项卡中单击 **Clean Print Nozzles**。  
打印机将会打印出一张清洗测试页。

## 清洗打印机的外壳

- 1 请确认打印机的电源已关闭，并且已从电源插座上断开。



**当心—电击危险：**当清洗打印机的外壳时，为了避免电击危险，请在操作之前从电源插座上断开电源线，并断开打印机上的所有电缆。

- 2 从打印机内取出所有的纸张。

- 3 用水将一块干净且不掉毛的软布润湿。

**警告—可能的损坏：**请不要使用普通家用的清洁剂或去污剂，因为它们可能会损坏打印机的表面涂层。

- 4 请只清洗打印机的外面，并确认擦掉出纸托盘上的墨迹。

**警告—可能的损坏：**使用湿布清洗打印机的内部可能会损坏您的打印机。

- 5 在开始新的打印作业之前，请确认打印机完全干燥。

## 擦洗扫描仪玻璃

- 1 用水将一块干净且不掉毛的软布润湿。

- 2 轻轻地擦洗扫描仪玻璃。

**注意：**在您将文档放置在扫描仪玻璃上之前，请确认文档上的墨水或修正液已经完全干燥。

# 清洗触摸屏

您的打印机操作面板触摸屏有时候可能需要清洗，以去除指纹和污迹。

- 1 请确认打印机的电源已关闭，并且已从电源插座上断开。



**当心—电击危险：**当清洗触摸屏时，为了避免电击危险，请在操作之前从电源插座上断开电源线，并断开打印机上的所有电缆。

- 2 使用随同您的打印机一起提供的布或者其他干净、干燥且不掉毛的布擦拭触摸屏。

**警告—可能的损坏：**请不要使用液体、普通家用清洁剂或去污剂，因为它们可能会损坏触摸屏。

# 问题解答

## 在您解决问题之前

使用这些注意事项可以解决大多数打印机问题：

- 请确认电源线的一端连接在打印机上，另一端连接在正确接地的电源插座上。
- 请确认打印机没有连接在任何电涌保护器、不间断电源或延长线上。
- 请确认打印机的电源已打开。
- 请确认打印机牢固地连接在主计算机、打印服务器或其他网络接入点上。
- 检查打印机是否有错误信息，并解决错误。
- 检查是否有卡纸信息，并清除卡纸。
- 检查打印墨盒，如有必要，请安装新的打印墨盒。
- 使用服务中心查找并解决问题（仅限于 Windows）。
- 关闭打印机的电源，等待大约 10 秒钟，然后重新打开打印机。

## 使用服务中心解决打印机问题

服务中心为您提供了逐步的问题解答帮助，并包含有关打印机维护任务和客户支持的链接。

如要打开服务中心，您可以使用以下的方法：

方法 1:	方法 2:
如果错误信息对话框中包含“如要获取其他的帮助，请使用服务中心”链接，请单击此链接。	<ol style="list-style-type: none"><li>1 单击  或“开始”。</li><li>2 单击“所有程序”或“程序”，然后从列表中选择打印机程序文件夹。</li><li>3 单击“打印机主页”。</li><li>4 在“支持”选项卡中单击“服务中心”。</li></ol>

## 如果问题解答没有解决您的问题

访问我们的国际互联网站 <http://support.lexmark.com> 查找以下内容：

- 包含有关您的打印机的最新信息和问题解答信息的知识库文章
- 在线技术支持
- 电话技术支持的联系号码

## 安装问题解答

- 第108页“显示屏上的文字是错误的语言”
- 第108页“打印头错误”
- 第109页“软件不能安装”
- 第110页“打印作业不打印或者缺页”

- 第111页“打印机打印出空白页”
- 第111页“打印机忙或者没有反应”
- 第111页“无法从打印队列中删除文档”
- 第112页“无法通过USB进行打印”

## 显示屏上的文字是错误的语言

如果“在您解决问题之前”注意事项没有解决问题，请尝试以下的方法：

### 使用打印机菜单改变语言

- 1 从主界面中找到“Use Factory Defaults（使用出厂默认设置）”：

🔑 > Use Factory Defaults（使用出厂默认设置）

- 2 触摸“**Yes（是）**”。

打印机重新启动，并开始初始打印机设置。

- 3 完成初始打印机设置。

## 打印头错误

如果“在您解决问题之前”注意事项没有解决问题，请尝试以下的方法：

### 取出并重新安装打印头

- 1 抬起扫描仪部件并打开保护盖。

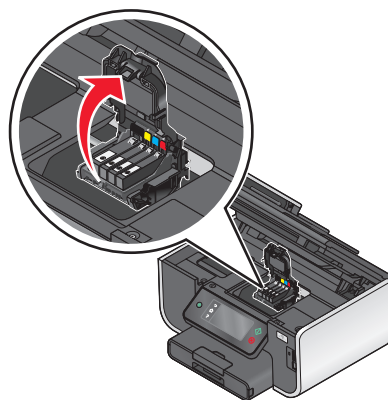

- 2 取出打印头。

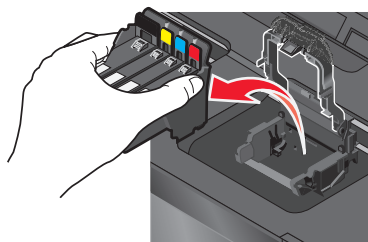

**警告—可能的损坏：**请不要触摸打印头喷头。

3 使用一块干净且不掉毛的布擦洗打印头触点。

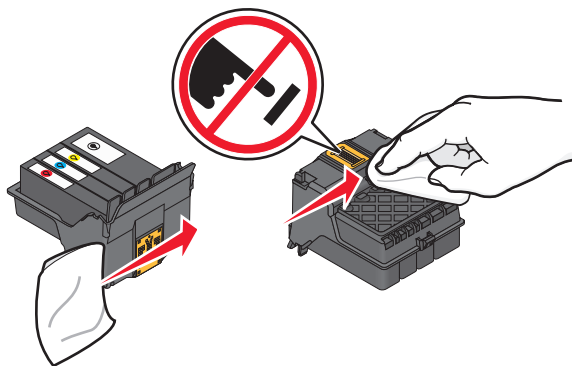

4 重新装入打印头，然后关闭保护盖，直到固定住。

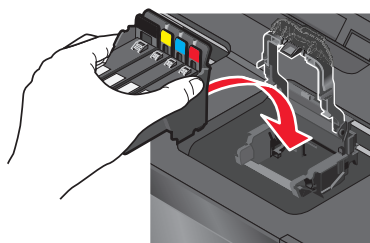

5 关闭扫描仪部件。

**注意：**如果取出并重新安装打印头不能解决错误，请联系技术支持。

## 软件不能安装

如果您在安装过程中遇到了问题、您的打印机没有出现在打印机文件夹中、或者发送打印作业时您的打印机没有出现在打印机选项中，您可以尝试反安装并重新安装软件。

在您重新安装软件之前，请完成以下操作：

请确认您的计算机满足打印机包装箱上列出的最小系统需求

在安装软件之前暂时关闭 **WINDOWS** 安全程序

## 检查 **USB** 连接

- 1 检查 **USB** 电缆是否有明显的损坏。如果电缆损坏了，请使用一根新的。
- 2 将 **USB** 电缆上较方的一端牢固地插入打印机后面的 **USB** 接口中。
- 3 将 **USB** 电缆上扁平的一端牢固地插入计算机的 **USB** 接口中。

**USB** 接口旁边标记有 **USB** 符号 。

**注意：**如果问题仍然没有解决，请尝试使用计算机的其他 **USB** 接口。您可能连接在一个有故障的接口上。

## 重新连接打印机电源

- 1 关闭打印机的电源，然后从电源插座上断开电源线。
- 2 从打印机上轻轻地取下电源线，然后重新连接在打印机上。
- 3 将电源线重新连接在电源插座上，然后打开打印机的电源。

## 打印作业不打印或者缺页

如果“在您解决问题之前”注意事项没有解决问题，请尝试以下的一种或多种方法：

### 请确认打印墨盒安装正确

- 1 打开打印机的电源，然后抬起扫描仪部件。
- 2 请确认打印墨盒安装正确。  
打印墨盒应该牢固地固定在打印头上相应颜色的槽中。
- 3 关闭扫描仪部件。

在您发送打印作业之前，请在“打印”对话框中选择您的打印机

### 请确认打印作业没有被暂停

### 请确认您的打印机被设置为默认打印机

## 重新连接打印机电源

- 1 关闭打印机的电源，然后从电源插座上断开电源线。
- 2 从打印机上轻轻地取下电源线，然后重新连接在打印机上。
- 3 将电源线重新连接在电源插座上，然后打开打印机的电源。

## 断开并重新连接您的打印机上的 **USB** 电缆

### 检查 **USB** 连接

- 1 检查 **USB** 电缆是否有明显的损坏。如果电缆损坏了，请使用一根新的。
- 2 将 **USB** 电缆上较方的一端牢固地插入打印机后面的 **USB** 接口中。
- 3 将 **USB** 电缆上扁平的一端牢固地插入计算机的 **USB** 接口中。

**USB** 接口旁边标记有 **USB** 符号 。



**注意：**如果问题仍然没有解决，请尝试使用计算机的其他 **USB** 接口。您可能连接在一个有故障的接口上。

## 反安装并重新安装打印机软件

## 打印机打印出空白页

空白页可能是由不正确地安装打印墨盒所引起的。

### 重新安装打印墨盒并深度清洗和校正打印头

- 1 重新安装打印墨盒，请参阅第 13 页“更换打印墨盒”获取更多的信息。  
如果打印墨盒看起来不太合适，请确认打印头安装正确，然后重新尝试安装打印墨盒。
- 2 装入普通纸。
- 3 从打印机操作面板的主界面中找到“**Deep Clean Printhead（深度清洗打印头）**”：  
 > **More Options（更多的选项）** > **Deep Clean Printhead（深度清洗打印头）**  
打印机将会打印出一张清洗测试页。
- 4 找到“**Align Printer（校正打印机）**”：  
 > **More Options（更多的选项）** > **Align Printer（校正打印机）**  
打印机将会打印出一张校正测试页。  
**注意：**请不要移开校正测试页，直到打印完成。

## 打印机忙或者没有反应

如果“在您解决问题之前”注意事项没有解决问题，请尝试以下的一种或多种方法：

### 请确认打印机没有处于节约能源模式

如果电源指示灯缓慢闪烁，说明打印机处于节约能源模式。请按  按钮启动打印机。

如果打印机没有退出节约能源模式，请重新启动电源：

- 1 从电源插座上断开电源线，然后等待 10 秒钟。
- 2 将电源线重新连接在电源插座上，然后打开打印机的电源。

如果此问题仍然存在，请访问我们的网站，尝试升级您的打印机软件或固件。

### 重新连接打印机电源

- 1 关闭打印机的电源，然后从电源插座上断开电源线。
- 2 从打印机上轻轻地取下电源线，然后重新连接在打印机上。
- 3 将电源线重新连接在电源插座上，然后打开打印机的电源。

## 无法从打印队列中删除文档

如果您的作业滞留在打印队列中无法删除，导致其他的作业不能打印，计算机和打印机可能无法进行通讯。

### 重新启动计算机并重新尝试

## 无法通过 USB 进行打印

如果“在您解决问题之前”注意事项没有解决问题，请尝试以下的一种或多种方法：

### 检查 USB 连接

- 1 检查 USB 电缆是否有明显的损坏。如果电缆损坏了，请使用一根新的。
- 2 将 USB 电缆上较方的一端牢固地插入打印机后面的 USB 接口中。
- 3 将 USB 电缆上扁平的一端牢固地插入计算机的 USB 接口中。

USB 接口旁边标记有 USB 符号 。

**注意：**如果问题仍然没有解决，请尝试使用计算机的其他 USB 接口。您可能连接在一个有故障的接口上。

### 请确认 WINDOWS 中的 USB 端口已启用

- 1 单击 ，或者单击“开始”，然后单击“运行”。
- 2 在“开始搜索”或“运行”框中输入 `devmgmt.msc`。
- 3 按 **Enter** 键，或者单击“确定”。

设备管理器将会出现。

- 4 单击“通用串行总线控制器”旁边的加号(+).

如果您看到 USB Host Controller 和 USB Root Hub 列在其中，说明 USB 端口已经启用。

请参阅计算机的相关文档获取更多的信息。

## 反安装并重新安装打印机软件

## 卡纸和进纸错误问题解答

- 第112页“打印机内发生卡纸”
- 第113页“双面打印部件内发生卡纸”
- 第114页“自动文档传送器(ADF)内发生卡纸（仅限于某些型号）”
- 第115页“纸张或特殊介质进纸错误”

## 打印机内发生卡纸

**注意：**打印机内部的部件非常敏感。当清除卡纸时请避免不必要地触摸这些部件。



- 1 按  按钮关闭打印机。
- 2 检查进纸匣，或者抬起扫描仪部件检查卡纸。

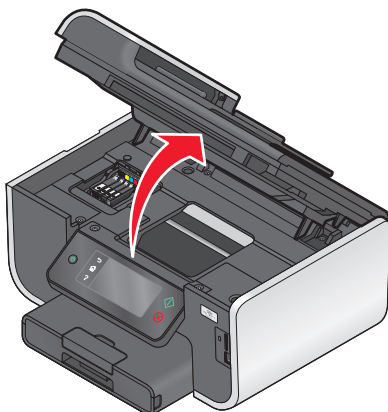



- 3 牢固地抓住纸张，然后轻轻地拉出。  
**注意：**拉出纸张时请小心不要撕破纸张。
- 4 按  按钮重新打开打印机。

## 双面打印部件内发生卡纸

**注意：**打印机内部的部件非常敏感。当清除卡纸时请避免不必要地触摸这些部件。

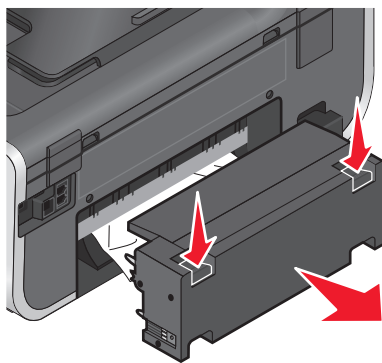
- 1 按下锁定按钮并拉出双面打印部件。



 **当心—可能的伤害：**双面打印部件后面的区域带有突出的棱角（纸张通道的一部分）。为了避免受伤，当您为了清除卡纸而接触此区域时，请特别小心。

2 牢固地抓住纸张，然后轻轻地拉出。

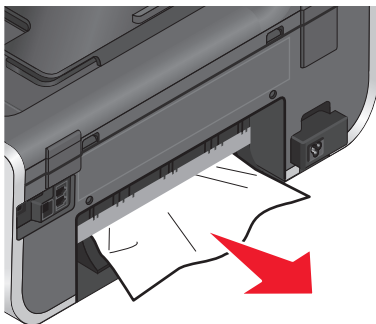

**注意：**拉出纸张时请小心不要撕破纸张。

3 重新装入双面打印部件。

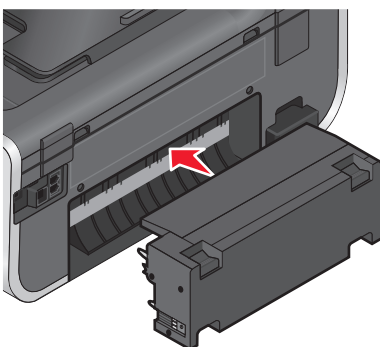

4 触摸“**DONE（完成）**”或者按 **OK** 按钮，取决于您的打印机型号。

5 在您的计算机上继续打印作业。

## 自动文档传送器(ADF)内发生卡纸（仅限于某些型号）

**注意：**打印机内部的部件非常敏感。当清除卡纸时请避免不必要地触摸这些部件。

1 打开 ADF 盖板，然后轻轻地拉出卡住的纸张。

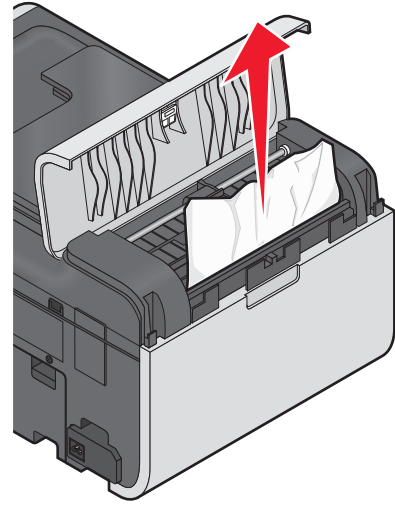
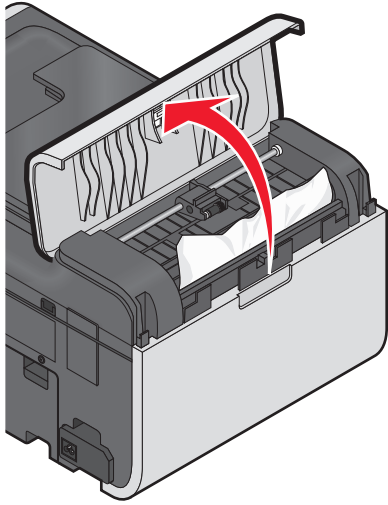

**注意：**拉出纸张时请小心不要撕破纸张。

2 关闭 ADF 盖板。

3 触摸“**DONE（完成）**”或者按 **OK** 按钮，取决于您的打印机型号。

4 在您的计算机上继续打印作业。

## 纸张或特殊介质进纸错误

如果纸张或特殊介质进纸不正常、扭曲、同时进多页纸或者粘在一起，以下是可能的解决方法。请尝试其中的一种或多种方法：

### 检查纸张条件

请只使用新的且没有皱褶的纸张。

### 检查纸张装入

- 请在打印机内装入较少数量的纸张。
- 装入纸张时请确认可打印的一面朝下。（如果您不确定哪一面可打印，请参阅随同纸张一起的指导。）
- 请参阅针对您的纸张和特殊介质的详细装纸指导。

### 随时移开打印机送出的打印页

### 调节进纸导轨以适合装入的纸张

## 打印问题解答

- 第116页“打印页边缘处的打印质量非常差”
- 第116页“打印的图像中出现条纹或线条”

- 第117页“打印速度慢”
- 第117页“当打印时计算机速度变慢”

## 打印页边缘处的打印质量非常差

如果“在您解决问题之前”注意事项没有解决问题，请尝试以下的一种或多种方法：

### 检查最小打印设置

除非您使用无边界功能，否则请使用以下的最小打印边距设置：

- 左边距和右边距：
  - Letter 尺寸的纸张：6.35 毫米（0.25 英寸）
  - 除 Letter 以外的所有其他纸张：3.37 毫米（0.133 英寸）
- 上边距：1.7 毫米（0.067 英寸）
- 下边距：12.7 毫米（0.5 英寸）

### 选择无边界打印功能

#### Windows 用户

- 1 打开文档或照片，从应用程序中单击“文件 → 打印”。
- 2 单击“属性”、“首选项”、“选项”或“设置”。
- 3 在“打印设置”选项卡的“纸张选项”区域中选中“无边界”。

#### Macintosh（英文版）用户

- 1 打开文档或照片，从应用程序中单击 **File → Print**。
- 2 从 **Printer** 弹出菜单中选择打印机。
- 3 如有必要，请单击 **Advanced**。
- 4 从打印选项弹出菜单中选择 **Paper Handling**。
- 5 在 **Destination Paper Size** 区域中选择 **Scale to fit paper size**。
- 6 从 **Paper Size** 弹出菜单中选择名称中带有“(Borderless)”的纸张尺寸。例如，如果您要在 4 x 6 照片卡上打印，请选择 **US 4 x 6 in (Borderless)**。

## 打印的图像中出现条纹或线条

如果“在您解决问题之前”注意事项没有解决问题，请尝试以下的一种或多种方法：

### 查看墨水量

更换墨水量偏低或空的打印墨盒。

### 在打印机软件中选择较高的打印质量

## 请确认打印墨盒安装正确

## 校正打印头

## 清洗或深度清洗打印头喷头

**注意：**如果这些方法不能去除打印的图像中的条纹或线条，请联系技术支持。

## 打印速度慢

如果“在您解决问题之前”注意事项没有解决问题，请尝试以下的一种或多种方法：

## 提高计算机处理速度

- 请关闭所有不用的应用程序。
- 尽量减小文档中照片和图像的数量和尺寸。
- 尽量从您的系统中去除不用的字体。

## 增加内存

考虑为您的计算机购买更多的内存(RAM)。

## 在打印机软件中选择较低的打印质量

## 手动选择您使用的纸张类型

## 反安装并重新安装打印机软件

## 当打印时计算机速度变慢

以下是可能的解决方法。请尝试其中的一种：

## 如果您使用 **USB** 连接，请尝试更换另一根 **USB** 电缆

## 如果您在网络中，请重新启动接入点（路由器）的电源

- 1 从接入点上断开电源线。
- 2 等待 10 秒钟，然后重新连接电源线。

## 复印和扫描问题解答

- 第118页“打印机不能复印或扫描或者没有反应”
- 第118页“扫描仪部分没有关闭”
- 第118页“复印或扫描的质量非常差”
- 第118页“文档或照片只复印或扫描了一部分”

- 第119页“扫描不成功”
- 第119页“扫描任务花费很长的时间或者导致死机”
- 第119页“无法通过网络扫描至计算机”

## 打印机不能复印或扫描或者没有反应

如果“在您解决问题之前”注意事项没有解决问题，请尝试以下的一种或多种方法：

### 将您的打印机设置为默认打印机

### 反安装并重新安装打印机软件

### 扫描仪部分没有关闭

- 1 抬起扫描仪部分。
- 2 取出所有导致扫描仪部分打开的堵塞物。
- 3 关闭扫描仪部分。

## 复印或扫描的质量非常差

如果“在您解决问题之前”注意事项没有解决问题，请尝试以下的一种或多种方法：

### 擦洗扫描仪玻璃

### 在打印机软件中调整扫描质量

### 浏览有关复印和扫描的提示以提高打印质量

### 使用更清晰的文档或图像原件

请确认文档或照片正面朝下放置在扫描仪玻璃上，并且位于正确的角落

### 文档或照片只复印或扫描了一部分

如果“在您解决问题之前”注意事项没有解决问题，请尝试以下的一种或多种方法：

请确认文档或照片正面朝下放置在扫描仪玻璃上，并且位于正确的角落

### 在打印机软件中选择您装入的纸张尺寸

请确认“原件尺寸”设置与您要扫描的文档尺寸一致

## 扫描不成功

如果“在您解决问题之前”注意事项没有解决问题，请尝试以下的一种或多种方法：

### 检查 USB 连接

- 1 检查 USB 电缆是否有明显的损坏。如果电缆损坏了，请使用一根新的。
- 2 将 USB 电缆上较方的一端牢固地插入打印机后面的 USB 接口中。
- 3 将 USB 电缆上扁平的一端牢固地插入计算机的 USB 接口中。

USB 接口旁边标记有 USB 符号 。

**注意：** 如果问题仍然没有解决，请尝试使用计算机的其他 USB 接口。您可能连接在一个有故障的接口上。

### 重新启动计算机

### 扫描任务花费很长的时间或者导致死机

如果“在您解决问题之前”注意事项没有解决问题，请尝试以下的一种或多种方法：

### 关闭其他不用的应用程序

### 使用较低的扫描分辨率

### 无法通过网络扫描至计算机

如果“在您解决问题之前”注意事项没有解决问题，请尝试以下的一种或多种方法：

### 请确认打印机和目的地计算机连接在同一个网络中

### 请确认在目的地计算机上安装了打印机软件

## 电子邮件问题解答

- 第119页“无法发送电子邮件”
- 第120页“无法附加文件”

### 无法发送电子邮件

### 检查您的电子邮件配置设置

请确认您正确地完成了电子邮件设置，并且成功地配置了 SMTP 服务器。

## 检查您的网络连接

请确认打印机连接在以太网或无线网络中。您的网络必须连接在 Internet 中，以便打印机可以与 SMTP 服务器进行通讯。

## 检查您的代理服务器配置

您的代理服务器配置应该允许 SMTP 服务器连接。有关您的代理服务器或 SMTP 设置的帮助信息，请与您的系统支持人员联系。

## 请确认输入了有效的收件人电子邮件地址

## 请确认收件人的邮箱没有满

这种情况可能会导致电子邮件被退回到您的收件箱。

## 无法附加文件

## 请选择支持的文件类型（JPEG 或 PDF）

## 请确认文件大小不是太大

## 存储卡问题解答

- 第120页“存储卡问题解答注意事项”
- 第120页“插入存储卡后没有任何反应”
- 第121页“无法从存储卡或闪存驱动器中进行打印”
- 第121页“无法通过无线网络从存储卡传送照片”

## 存储卡问题解答注意事项

在您解决问题之前，使用以下的注意事项可以解决大多数存储卡问题：

- 请确认您使用的存储卡是打印机所支持的类型。
- 请确认存储卡没有损坏。
- 请确认存储卡中包含支持的文件类型。

## 插入存储卡后没有任何反应

如果“存储卡问题解答注意事项”没有解决问题，请尝试以下的一种或多种方法：

## 重新插入存储卡

存储卡可能插入太慢。请取出并快速地重新插入存储卡。



## 检查 USB 连接

- 1 检查 USB 电缆是否有明显的损坏。如果电缆损坏了，请使用一根新的。
- 2 将 USB 电缆上较方的一端牢固地插入打印机后面的 USB 接口中。
- 3 将 USB 电缆上扁平的一端牢固地插入计算机的 USB 接口中。

USB 接口旁边标记有 USB 符号 。

**注意：**如果问题仍然没有解决，请尝试使用计算机的其他 USB 接口。您可能连接在一个有故障的接口上。

## 检查网络连接

如果打印机和计算机都连接在网络中，请确认正确的主机和设备正在通讯。请在计算机上选择打印机或者在打印机上选择计算机。

## 无法从存储卡或闪存驱动器中进行打印

如果“存储卡问题解答注意事项”没有解决问题，请尝试以下的一种或多种方法：

### 检查 USB 连接

- 1 检查 USB 电缆是否有明显的损坏。如果电缆损坏了，请使用一根新的。
- 2 将 USB 电缆上较方的一端牢固地插入打印机后面的 USB 接口中。
- 3 将 USB 电缆上扁平的一端牢固地插入计算机的 USB 接口中。

USB 接口旁边标记有 USB 符号 。

**注意：**如果问题仍然没有解决，请尝试使用计算机的其他 USB 接口。您可能连接在一个有故障的接口上。

### 检查网络连接

如果打印机和计算机都连接在网络中，请确认正确的主机和设备正在通讯。请在计算机上选择打印机或者在打印机上选择计算机。

## 无法通过无线网络从存储卡传送照片

如果“存储卡问题解答注意事项”没有解决问题，请尝试以下的一种或多种方法：

**请确认打印机和目的地计算机的电源都已打开，并且准备就绪**

**从打印机上的列表中选择正确的计算机名**

**请确认您的无线网络已连接并且可以使用**

如果您的无线连接不可用，请使用 USB 电缆连接您的打印机和计算机。

# 网络问题解答

- 第122页“网络问题解答注意事项”
- 第123页““继续”按钮无法使用”
- 第124页“无法打印并且计算机上安装了防火墙”
- 第124页“当连接到虚拟个人网络(VPN)时与打印机的通讯中断了”

## 网络问题解答注意事项

在开始无线打印机的问题解答之前，请确认以下事项：

### 普通网络

请确认：

- 打印机、计算机和无线接入点都接通电源，并且电源已打开。
- 无线网络可以正常工作。  
尝试访问您的无线网络中的其他计算机。如果您的网络可以访问 **Internet**，请尝试通过无线连接到 **Internet**。
- 在您要使用打印机的计算机上安装了打印机驱动程序。
- 您选择了正确的打印机端口。
- IP 地址、网关和网络掩码对于您的网络是正确的。  
使用打印机打印一张网络设置页并检查网络设置。
- 所有的转换器、集线器和其他连接设备的电源都已打开。

### 以太网网络

请确认：

- 以太网电缆和插头都没有损坏。  
检查两端的插头是否有明显的损坏。如果可能，请使用新的电缆。电缆的损坏可能并不明显。
- 以太网电缆的两端牢固地连接在打印机和网络集线器或墙壁插座上。

### 无线网络

请确认：

- **SSID** 是正确的。  
使用打印机打印一张网络设置页并检查网络设置。
- 您的 **WEP** 密钥或 **WPA** 密钥是正确的（如果您的网络是安全加密的）。  
登录无线接入点（无线路由器）并检查安全设置。  
如果您不确定您的安全信息是否正确，请重新进行无线设置。
- 打印机和计算机位于无线网络范围内。  
对于大多数网络来说，打印机和计算机应该位于距离无线接入点（无线路由器）**100 英尺（30 米）** 以内的地方。
- **Wi-Fi** 指示灯亮着并且是绿色的。
- 计算机和打印机连接在同一个无线网络中。

- 打印机远离可能干扰无线信号的障碍物或电子设备。  
请确认打印机和无线接入点之间没有包含金属或混凝土的杆棒、墙壁或支柱。  
很多设备可以干扰无线信号，包括婴儿监视器、发动机、无线电话、安全系统照相机、其他的无线网络和一些蓝牙设备。
- 计算机没有连接在 VPN（虚拟个人网络）中。
- 计算机上所有的非 Microsoft 防火墙都已升级到最新版本，并且允许打印机软件通过网络进行通讯。

## “继续”按钮无法使用

请按顺序尝试以下的解决方法，直到“继续”按钮变为可用并且可以单击：

### 检查 USB 电缆是否牢固地连接在计算机和打印机的 USB 接口上

USB 接口旁边标记有  符号。

### 请确认打印机接通电源，并且电源已打开

检查  按钮指示灯是否亮着。如果您刚刚打开打印机，您可能需要断开并重新连接 USB 电缆。

### 请确认计算机上的 USB 接口可以使用

通过连接其他的设备测试 USB 接口。如果您可以在接口上成功地使用其他的设备，说明接口可以使用。

如果计算机上的 USB 接口不能使用，请尝试使用计算机上其他的 USB 接口。

### 请确认 USB 电缆可以使用

尝试使用不同的 USB 电缆。如果您使用的电缆的长度超过了 10 英尺，请尝试使用较短的电缆。

### 请确认您使用的是适用于您的打印机型号的正确光盘

比较光盘上的打印机型号和打印机上的型号。数字应该完全相同或者属于相同的系列。

如果您有任何疑问，请从我们的网站上下载最新版本的打印机软件。如要获取更多的信息，请参阅 *用户手册* 中的“安装打印机软件”一章。您可以使用位于安装界面底部的链接浏览 *用户手册*。

## 重新连接电源

- 1 关闭打印机的电源。
- 2 从电源插座上断开电源线。
- 3 从打印机的后面取下电源适配器，然后重新插入。
- 4 将电源线重新连接在电源插座上。
- 5 重新打开打印机的电源，然后在您的计算机上继续安装。

## 尝试重新运行安装程序

- 1 关闭安装程序。
- 2 取出光盘，然后重新启动计算机。
- 3 插入光盘，然后重新运行安装程序。

### 注意：

- 当您进入到“已安装的软件”界面时，请确认您选择了“安装打印机”。
- 当您进入到“设置新的打印机吗？”界面时，如果您已经安装了您的打印机，请选择“其他的计算机”跳过硬件安装向导。

## 检查您的计算机是否能够识别 USB 接口上的 USB 活动

打开设备管理器，检查当 USB 接口上连接了 USB 设备时设备管理器是否有动作：

- 1 单击 ，或者单击“开始”，然后单击“运行”。
- 2 在“开始搜索”或“运行”框中输入 `devmgmt.msc`。
- 3 按 **Enter** 键，或者单击“确定”。  
设备管理器将会出现。
- 4 在 USB 接口上连接 USB 电缆或其他设备，同时观察设备管理器窗口。当设备管理器识别出 USB 连接时，窗口将会刷新。
  - 如果设备管理器有动作，但是以上方法都不能解决问题，请拨打客户技术支持电话。
  - 如果设备管理器没有动作，可能是您的计算机和它的 USB 支持有问题。如要进行安装，计算机必须能够识别 USB 连接。

## 无法打印并且计算机上安装了防火墙

第三方（非 Microsoft）的防火墙可能会干扰无线打印。如果打印机和计算机都配置正确，并且无线网络可以正常工作，但是打印机不能进行无线打印，可能是防火墙的问题。如果计算机上安装了防火墙（除 Windows 防火墙以外），请尝试以下的一种或多种方法：

- 使用制造商提供的最新的升级包升级防火墙。请参阅随同您的防火墙一起提供的帮助文档了解如何操作。
- 当您安装打印机或者尝试打印时，如果程序向防火墙请求访问，请确认您允许这些程序运行。
- 临时禁用防火墙，然后在计算机上安装无线打印机。当您完成无线安装后，重新启用防火墙。

## 当连接到虚拟个人网络(VPN)时与打印机的通讯中断了

当您连接到大多数虚拟个人网络(VPN)时，与您的本地网络中的无线打印机的连接将会中断。大多数 VPN 只允许用户与 VPN 进行通讯，不可以同时与其他网络进行通讯。如果您希望可以同时连接到您的本地网络和 VPN，VPN 的系统支持人员必须启用 Split Tunneling（分离通道）功能。请注意，一些机构组织出于安全或技术的原因不允许使用此功能。

## 无线问题解答

- 第125页“将无线设置恢复为出厂默认设置”
- 第125页“无法通过无线网络进行打印”
- 第128页“Wi-Fi 指示灯不亮”

- 第128页“Wi-Fi指示灯是绿色的，但是打印机不打印（仅限于 Windows）”
- 第129页“Wi-Fi指示灯是橙色的”
- 第130页“在安装过程中，Wi-Fi指示灯闪烁橙色”
- 第134页“没有安装无线打印服务器”
- 第134页“当进行无线打印时出现“无法通讯”信息”
- 第124页“当连接到虚拟个人网络(VPN)时与打印机的通讯中断了”
- 第136页“解决间歇无线通讯问题”

## 将无线设置恢复为出厂默认设置

1 从主界面中找到“**Reset Network Settings（恢复网络设置）**”：

 > **Network Setup（网络设置）** > **Reset Network Settings（恢复网络设置）**

2 触摸“**Yes（是）**”。

打印机无线设置被恢复为出厂默认设置。您可以打印一张网络设置页进行确认。

## 无法通过无线网络进行打印

如果您在安装过程中遇到了问题、您的打印机没有出现在打印机文件夹中、或者发送打印作业时您的打印机没有出现在打印机选项中，您可以尝试反安装并重新安装软件。

在您重新安装软件之前，请先检查问题解答注意事项，然后尝试以下的方法：

### 关闭并重新打开无线接入点

关闭并重新打开无线接入点有时可以修复网络连接并解决连接问题。

### 从虚拟个人网络(VPN)上断开连接

当您通过 VPN 连接在其他网络中时，您将不能在您的无线网络中使用打印机。请结束您的 VPN，然后重新尝试打印。

### 请确认“演示模式”已禁用

检查并确认您的打印机是否有“演示模式”。当“演示模式”启用时，一些打印机功能将无法使用。

在打印机操作面板上找到“**Demo Mode（演示模式）**”：

 > **Demo Mode（演示模式）**

选择“**Off（关）**”，然后保存设置。

### 检查您的 WEP 密钥或 WPA 密钥

如果您的无线接入点使用有线等效加密(WEP)安全性，WEP 密钥应该为：

- 10 个或 26 个十六进制字符。十六进制字符包括 A - F、a - f 和 0 - 9。

或者

- 5 个或 13 个 ASCII 字符。ASCII 字符包括字母、数字和可以在键盘上找到的字符。WEP 密钥中的 ASCII 字符需要区分大小写。

如果您的无线接入点使用 Wi-Fi 保护访问(WPA)安全性，WPA 密钥应该为：

- 8 - 63 个 ASCII 字符。WPA 密钥中的 ASCII 字符需要区分大小写。

或者

- 64 个十六进制字符。十六进制字符包括 A - F、a - f 和 0 - 9。

**注意：**如果您不知道此信息，请参阅随同无线网络一起提供的帮助文档，或者与安装您的无线网络的人员联系。

## 检查您的无线接入点上是否有关联 / 注册按钮

在欧洲、中东和非洲，当您向您的无线网络中添加打印机时，无线宽带 box（例如 LiveBox、AliceBox、N9UF Box、FreeBox 或 Club Internet）可能会要求您按关联 / 注册按钮。

如果您使用这些 box 并需要更多的信息，请参阅随同您的 box 一起提供的帮助文档，或者与您的 *Internet 服务供应商(ISP)*联系。

## 移动您的无线接入点，使之远离其他电子设备

一些电子设备（例如微波或其他用具、无线电话、婴儿监视器和安全系统照相机）可能会产生临时的干扰。请确认您的无线接入点没有放置在距离这些设备很近的地方。

## 将计算机和 / 或打印机移动到距离无线接入点比较近的地方

您的无线网络的范围取决于很多因素，包括您的路由器和网络适配器的能力。如果您在打印时遇到问题，请尝试调整计算机和打印机的位置，使它们之间的距离不超过 100 英尺。

## 检查无线信号质量

打印网络设置页并检查信号质量。如果列出的信号质量是好或者很好，说明导致此问题的是其他因素。

## 检查您的高级安全设置

- 如果您要使用 MAC（媒体访问控制）地址过滤功能来限制其他人对您的无线网络的访问，您必须将打印机的 MAC 地址添加到可以连接到您的无线接入点的地址列表中。
- 如果您要设置您的无线接入点只分配有限数量的 IP 地址，您必须先改变此设置，然后才能添加打印机。

**注意：**如果您不了解如何进行这些改变，请参阅随同无线网络一起提供的帮助文档，或者与安装您的无线网络的人员联系。

## 请确认您的计算机连接在您的无线接入点（无线路由器）上

- 打开您的网络浏览器并访问任意网站，确定您是否可以访问 Internet。
- 如果您的无线网络中有其他的计算机或资源，请检查并确认您是否可以从您的计算机上访问它们。

## 请确认您的计算机和打印机连接在同一个无线网络中

如果打印机和计算机不在同一个无线网络中，您将不能进行无线打印。如果计算机已经连接在无线网络中，打印机的 SSID 必须与计算机的 SSID 一致。

### Windows 用户

- 1 获取计算机所连接的网络的 SSID。
  - a 在您的网络浏览器的地址栏中输入您的无线接入点（无线路由器）的 IP 地址。

如果您不知道无线接入点的 IP 地址：

- 1 单击 ，或者单击“开始”，然后单击“运行”。
- 2 在“开始搜索”或“运行”框中输入 `cmd`。
- 3 按 **Enter** 键，或者单击“确定”。  
命令提示符窗口将会出现。
- 4 输入 `ipconfig`，然后按 **Enter** 键。查看“无线网络连接”区域：
  - **Default Gateway**（默认网关）项目通常即为无线接入点。
  - IP 地址由 4 组数字组成，用小数点分开，例如 192.168.2.134。

**b** 当出现提示时，请输入您的用户名和密码。

**c** 单击“确定”。

**d** 在主页中单击“无线”或其他与无线设置相关的选项。SSID 将会显示出来。

**e** 记录下 SSID。

**注意：**请确认您准确地记录了所有的内容，包括大写字母。

2 使用打印机打印一张网络设置页。

在“无线”区域中查找 SSID。

3 比较计算机和打印机的 SSID。

如果 SSID 相同，说明计算机和打印机连接在同一个无线网络中。

如果 SSID 不相同，请重新运行无线设置应用程序，在计算机所使用的无线网络中安装打印机。

#### 使用 AirPort 基站的 Macintosh（英文版）用户

##### Mac OS X version 10.5:

1 从 Apple 菜单中单击 **System Preferences**。

2 单击 **Network**。

3 单击 **AirPort**。

计算机所连接的网络的 SSID 将会显示在 **Network Name** 弹出菜单中。

4 记录下 SSID。

##### Mac OS X version 10.4 和更早的版本:

1 在 Finder 桌面上单击 **Go → Applications**。

2 在 Applications 文件夹中双击 **Internet Connect**。

3 从工具栏中单击 **AirPort**。

计算机所连接的网络的 SSID 将会显示在 **Network** 弹出菜单中。

4 记录下 SSID。

#### 使用无线接入点的 Macintosh（英文版）用户

1 在您的网络浏览器的地址栏中输入无线接入点的 IP 地址，然后继续进行步骤 2。

如果您不知道无线接入点的 IP 地址，请按照以下的步骤进行操作：

**a** 从 Apple 菜单中单击 **System Preferences**。

**b** 单击 **Network**。

- c** 单击 **AirPort**。
- d** 单击 **Advanced → TCP/IP**，或者单击 **TCP/IP**。  
Router（路由器）项目通常即为无线接入点。
- 2** 当出现提示时，请输入您的用户名和密码。
- 3** 单击 **OK**。
- 4** 在主页中单击 **Wireless** 或其他与无线设置相关的选项。**SSID** 将会显示出来。
- 5** 记录下 **SSID**、安全类型和 **WEP** 密钥 / **WPA** 密钥（如果显示的话）。

**注意：**



- 请确认您准确地记录了网络信息，包括大写字母。
- 将 **SSID** 和 **WEP** 密钥 / **WPA** 密钥保存在安全的地方，以备将来使用。

## 请确认您的操作系统适用于通过 **AirPort** 的无线打印

打印机只支持在 **Mac OS X 10.5** 或更高版本（英文版）中通过 **AirPort** 基站进行无线打印。

## Wi-Fi 指示灯不亮

### 检查电源

如果 **Wi-Fi** 指示灯不亮，请确认  指示灯亮着。如果  指示灯不亮，请检查以下内容：

- 请确认打印机接通电源，并且电源已打开。
- 请确认打印机连接在一个可用的插座上。
- 如果打印机连接在电源插线板上，请确认插线板已打开，并且可以正常工作。

## Wi-Fi 指示灯是绿色的，但是打印机不打印（仅限于 **Windows**）

如果您已经完成了无线打印配置，并且所有的设置都是正确的，但是打印机不打印，请尝试以下的一种或多种方法：

### 等待无线安装完成

请不要尝试打印、取出安装光盘、或者断开安装电缆，直到您看到“无线设置成功”界面。

### 启用打印机

请确认打印机已启用：

- 1** 单击 ，或者单击“开始”，然后单击“运行”。
- 2** 在“开始搜索”或“运行”框中输入 **control printers**。
- 3** 按 **Enter** 键，或者单击“确定”。  
打印机文件夹将会出现。
- 4** 右键单击新的打印机图标，从弹出菜单中单击“使用联机打印机”。
- 5** 关闭“打印机”或“打印机和传真”窗口，然后重新尝试打印。



## 选择无线打印机

您可能需要在您的计算机上选择无线打印机才可以无线使用打印机。

- 1 单击 ，或者单击“开始”，然后单击“运行”。
- 2 在“开始搜索”或“运行”框中输入 **control printers**。
- 3 按 **Enter** 键，或者单击“确定”。  
打印机文件夹将会出现。
- 4 右键单击带有匹配的名称和型号，并且后面带有“（网络）”字样的打印机图标。
- 5 从弹出菜单中单击“使用联机打印机”。
- 6 关闭“打印机”或“打印机和传真”窗口，然后重新尝试打印。

## 选择无线端口

如果您以前按照本地连接的打印机安装了您的打印机，您可能需要选择无线打印机才可以无线使用打印机。

- 1 单击 ，或者单击“开始”，然后单击“运行”。
- 2 在“开始搜索”或“运行”框中输入 **control printers**。
- 3 按 **Enter** 键，或者单击“确定”。  
打印机文件夹将会出现。
- 4 右键单击打印机图标，然后从弹出菜单中单击“属性”或“打印机属性”。
- 5 单击“端口”选项卡。
- 6 找到当前的端口。当前的端口前面有一个选中标记。
- 7 如果当前端口的“描述”区域中表明它是一个 **USB** 端口，请从列表中选择“描述”区域是“打印机端口”的端口。请检查“打印机”区域中的打印机型号，确认您选择了正确的打印机端口。
- 8 单击“确定”，然后重新尝试打印。

## Wi-Fi 指示灯是橙色的

当 Wi-Fi 指示灯为橙色时，可能表示打印机：

- 没有在 **Infrastructure** 模式下进行配置
- 正在等待与其他的无线设备建立 **Ad hoc** 连接
- 没有连接在无线网络中

打印机可能因为干扰或者距离无线接入点（无线路由器）太远而无法加入网络，或者需要改变打印机设置。

以下是可能的解决方法。请尝试其中的一种或多种方法：

## 检查网络名称

请确认您的网络没有使用和您附近的其他网络相同的名称。例如，如果您和您的邻居都使用制造商默认的网络名称，您的打印机可能会连接到您的邻居的网络中。

如果您没有使用唯一的网络名称，请参阅您的无线接入点（无线路由器）的帮助文档了解如何设置网络名称。

如果您设置了新的网络名称，您必须将打印机和计算机的 **SSID** 重新设置为同一个网络名称。

## 检查安全密钥

### 如果您使用 WEP 安全性

有效的 WEP 密钥应该为：

- 10 个或 26 个十六进制字符。十六进制字符包括 A - F、a - f 和 0 - 9。  
或者
- 5 个或 13 个 ASCII 字符。ASCII 字符包括字母、数字和可以在键盘上找到的字符。

### 如果您使用 WPA 安全性

有效的 WPA 密钥应该为：

- 8 - 63 个 ASCII 字符。WPA 密钥中的 ASCII 字符需要区分大小写。  
或者
- 64 个十六进制字符。十六进制字符包括 A - F、a - f 和 0 - 9。

如果您的无线网络没有使用安全措施，则您不会有安全密钥。我们不推荐您使用这样的无线网络，因为它可以允许入侵者未经过您的许可使用您的网络资源。

## 将计算机和 / 或打印机移动到距离无线接入点（无线路由器）比较近的地方

802.11b 或 802.11g 网络中的设备之间的距离可以达到 300 英尺，而 802.11n 网络的无线网络范围可能会加倍。您的无线网络的范围取决于很多因素，包括您的路由器和网络适配器的能力。如果您在打印时遇到问题，请尝试调整计算机和打印机的位置，使它们之间的距离不超过 100 英尺。

您可以在网络设置页中找到网络的信号强度。

## 检查 MAC 地址

如果您的网络使用了 MAC 地址过滤功能，请确认将打印机的 MAC 地址添加到 MAC 地址过滤列表中，可以允许打印机在网络中使用。

## 在安装过程中，Wi-Fi 指示灯闪烁橙色

当 Wi-Fi 指示灯闪烁橙色时，表示打印机已经过无线网络设置，但是无法连接到配置打印机的网络。打印机可能因为干扰或者距离无线接入点（无线路由器）太远而无法加入网络，或者需要改变打印机设置。

以下是可能的解决方法。请尝试其中的一种或多种方法：

### 确认接入点的电源已打开

请检查接入点，如有必要，请打开电源。

### 移动您的接入点，以便干扰最小

其他设备（例如微波或其他用具、无线电话、婴儿监视器和安全系统照相机）可能会产生临时的干扰。请确认您的接入点没有放置在距离这些设备很近的地方。

## 将计算机和 / 或打印机移动到距离无线接入点（无线路由器）比较近的地方

802.11b 或 802.11g 网络中的设备之间的距离可以达到 300 英尺，而 802.11n 网络的无线网络范围可能会加倍。您的无线网络的范围取决于很多因素，包括您的路由器和网络适配器的能力。如果您在打印时遇到问题，请尝试调整计算机和打印机的位置，使它们之间的距离不超过 100 英尺。

您可以在网络设置页中找到网络的信号强度。

## 检查您的 WEP 密钥或 WPA 密钥

WEP 密钥或 WPA 密钥类似于密码。在使用 WEP 安全性的无线网络中，所有设备都必须共用一个相同的 WEP 密钥，在使用 WPA 安全性的无线网络中，所有设备都必须共用一个相同的 WPA 密钥。

**注意：**请确认您准确地记录了安全密钥，包括大写字母，并将其保存在安全的地方，以备将来使用。

### 如果您使用 WEP 安全性

有效的 WEP 密钥应该为：

- 10 个或 26 个十六进制字符。十六进制字符包括 A - F、a - f 和 0 - 9。  
或者
- 5 个或 13 个 ASCII 字符。ASCII 字符包括字母、数字和可以在键盘上找到的字符。

### 如果您使用 WPA 安全性

有效的 WPA 密钥应该为：

- 8 - 63 个 ASCII 字符。WPA 密钥中的 ASCII 字符需要区分大小写。  
或者
- 64 个十六进制字符。十六进制字符包括 A - F、a - f 和 0 - 9。



如果您的无线网络没有使用安全措施，则您不会有安全密钥。我们不推荐您使用这样的无线网络，因为它可以允许入侵者未经过您的许可使用您的网络资源。

## 检查 MAC 地址

如果您的网络使用了 MAC 地址过滤功能，请确认将打印机的 MAC 地址添加到 MAC 地址过滤列表中，可以允许打印机使用网络。请参阅第 98 页“我如何查找 MAC 地址？”获取更多的信息。

## 使用 PING 命令测试接入点，确认网络可以正常工作

### Windows 用户

- 1 如果您不知道接入点的 IP 地址，请按照以下步骤查找：
  - a 单击 ，或者单击“开始”，然后单击“运行”。
  - b 在“开始搜索”或“运行”框中输入 `cmd`。
  - c 按 **Enter** 键，或者单击“确定”。  
命令提示符窗口将会出现。
  - d 输入 `ipconfig`，然后按 **Enter** 键。
    - Default Gateway（默认网关）项目通常即为无线接入点。
    - IP 地址由 4 组数字组成，用小数点分开，例如 192.168.2.134。
- 2 使用 Ping 命令测试接入点：
  - a 单击 ，或者单击“开始”，然后单击“运行”。
  - b 在“开始搜索”或“运行”框中输入 `cmd`。
  - c 按 **Enter** 键，或者单击“确定”。  
命令提示符窗口将会出现。

**d** 输入 `ping`，一个空格，然后输入无线接入点的 IP 地址。例如：

```
ping 192.168.1.100
```

**e** 按 **Enter** 键。

**3** 检查接入点是否有回应：

- 如果接入点有回应，您将会看到几行以 **Reply from**（回复自）开头的文字。可能是打印机没有连接在无线网络中。请关闭并重新启动打印机，然后重新尝试连接。
- 如果接入点没有回应，几秒钟后您将会看到 **Request timed out**（请求超时）文字。

请尝试以下的方法：

- a** 单击 ，或者单击“开始”，然后单击“运行”。
- b** 在“开始搜索”或“运行”框中输入 `ncpa.cpl`。
- c** 按 **Enter** 键，或者单击“确定”。
- d** 从显示的列表中选择适当的连接。
- e** 右键单击连接，然后单击“修复”或“诊断”。

## Macintosh（英文版）用户

**1** 请确认 AirPort 已启用：

**a** 从 Apple 菜单中单击 **System Preferences**。

**b** 单击 **Network**。

AirPort 状态指示灯应该是绿色的。

**注意：**

- 黄色表示端口可用，但是没有连接。
- 红色表示端口没有配置。

**2** 获取无线接入点的 IP 地址：

**a** 从 Apple 菜单中单击 **About This Mac**。

**b** 单击 **More Info**。

**c** 在 Contents 区域中单击 **Network**。

**d** 从 Active Services 列表中选择 **AirPort**。

底部区域中列出了 AirPort 连接的详细信息。

**e** 记录下 **Router**（路由器）项目。此项目通常即为无线接入点。

**3** 使用 `ping` 命令测试无线接入点：

**a** 在 Finder 桌面上单击 **Go → Utilities**。

**b** 双击 **Network Utility**。

**c** 单击 **Ping** 选项卡。

**d** 在网络地址区域中输入无线接入点（无线路由器）的 IP 地址。例如：

```
10.168.1.101
```

**e** 单击 **Ping**。

**4** 如果无线接入点有回应，您将会看到几行文字，显示从无线接入点接收到的字节数。这可以确定您的计算机连接在无线接入点上。

如果无线接入点没有回应，则不会显示任何文字。您可以使用 **Network Diagnostics** 帮助您解决问题。

## 请确认您的计算机可以和打印机进行通讯

### Windows 用户

- 1 通过打印网络设置页获取打印机的 IP 地址。
- 2 单击 ，或者单击“开始”，然后单击“运行”。
- 3 在“开始搜索”或“运行”框中输入 **cmd**。
- 4 按 **Enter** 键，或者单击“确定”。  
命令提示符窗口将会出现。
- 5 输入 **ping**，一个空格，然后输入打印机的 IP 地址。例如：  
**ping 192.168.1.100**
- 6 按 **Enter** 键。
- 7 如果打印机有回应，您将会看到几行文字，显示从打印机接收到的字节数。这可以确定您的计算机可以和您的打印机进行通讯。  
如果打印机没有回应，您将会看到 **Request timed out**（请求超时）文字。
  - 您的计算机可能没有连接在网络中。
  - 您可能需要改变您的打印机的设置。请重新运行无线设置应用程序。

### Macintosh（英文版）用户

- 1 通过打印网络设置页获取打印机的 IP 地址。  
在 TCP/IP 区域中查找“地址”。
- 2 在 Finder 桌面上单击 **Go → Utilities**。
- 3 双击 **Network Utility**。
- 4 单击 **Ping** 选项卡。
- 5 在网络地址区域中输入打印机的 IP 地址。例如：  
**10.168.1.101**
- 6 单击 **Ping**。
- 7 如果打印机有回应，您将会看到几行文字，显示从打印机接收到的字节数。这可以确定您的计算机可以和您的打印机进行通讯。  
如果打印机没有回应，则不会显示任何文字。
  - 您的计算机可能没有连接在网络中。您可以使用 **Network Diagnostics** 帮助您解决问题。
  - 您可能需要改变您的打印机的设置。请重新运行 **Wireless Setup Assistant**。

## 重新进行无线设置

如果您的无线设置已经改变了，您必须重新进行打印机无线设置。您的设置可能是由于以下原因改变的：您手动改变了您的 **WEP** 或 **WPA** 密钥、频道或其他网络设置，或者接入点被恢复为出厂默认设置。

重新进行无线设置也可以解决配置打印机无线访问时由于配置错误所引起的问题。

### 注意：

- 如果您要改变网络设置，请先在所有的网络设备上改变设置，然后再改变接入点的设置。
- 如果您已经在接入点上改变了无线网络设置，您必须在所有其他的网络设备上改变设置，然后才可以在网络中看到这些设备。

### Windows 用户

- 1 单击  或“开始”。
- 2 单击“所有程序”或“程序”，然后从列表中选择打印机程序文件夹。
- 3 单击“打印机主页”。
- 4 单击“设置”选项卡。
- 5 单击“无线设置应用程序”链接。

**注意：**在安装过程中，可能会提示您使用安装电缆再次将打印机连接在计算机上。

- 6 按照计算机屏幕上的指导进行操作。

### Macintosh（英文版）用户

- 1 在 Finder 桌面上双击打印机文件夹。
- 2 双击 **Wireless Setup Assistant**。
- 3 按照计算机屏幕上的指导进行操作。

## 没有安装无线打印服务器

在安装过程中，您可能会看到一条信息，提示您打印机没有安装无线打印服务器。如果您不确定打印机是否可以进行无线打印，请尝试以下的方法：

### 检查电源

请确认  指示灯亮着。

## 当进行无线打印时出现“无法通讯”信息

以下是可能的解决方法。请尝试其中的一种或多种方法：

### 请确认您的计算机和打印机都有适合于网络的有效 IP 地址

如果您使用的是便携式笔记本电脑，并且启用了节约能源设置，当您尝试进行无线打印时，您可能会在笔记本电脑的屏幕上看到“无法通讯”信息。如果笔记本电脑的硬盘驱动器处于节约能源模式，此情况将会发生。

如果您看到了此信息，请等待几秒钟，然后重新尝试打印。笔记本电脑和打印机需要几秒钟的时间才可以恢复正常模式并重新连接无线网络。

如果您等待了足够长的时间让笔记本电脑和打印机连接网络，但是仍然看到了此信息，可能是您的无线网络出现了问题。

请确认笔记本电脑和打印机都接收到了 IP 地址：

## Windows 用户

- 1 单击 ，或者单击“开始”，然后单击“运行”。
- 2 在“开始搜索”或“运行”框中输入 `cmd`。
- 3 按 **Enter** 键，或者单击“确定”。  
命令提示符窗口将会出现。
- 4 输入 `ipconfig`，然后按 **Enter** 键。  
IP 地址由 4 组数字组成，用小数点分开，例如 192.168.0.100。

## Macintosh（英文版）用户

- 1 从 Apple 菜单中单击 **About This Mac**。
- 2 单击 **More Info**。
- 3 在 Contents 区域中单击 **Network**。
- 4 如果您是通过无线网络进行连接的，请从 **Active Services** 列表中选择 **AirPort**。

## 如何查找打印机的 IP 地址

- 您可以在打印机的网络设置页中找到打印机的 IP 地址。

如果打印机和 / 或笔记本电脑没有 IP 地址，或者 IP 地址是 169.254.x.y（其中 x 和 y 是 0 - 255 之间的任意两个数字）：

- 1 关闭没有有效 IP 地址的设备（笔记本电脑、打印机、或者全部）。
- 2 重新打开设备。
- 3 重新检查 IP 地址。

如果笔记本电脑和 / 或打印机仍然没有接收到有效的 IP 地址，可能是您的无线网络出现了问题。请尝试以下的方法：

- 请确认您的无线接入点（无线路由器）的电源已打开，并且可以正常工作。
- 移开所有可能阻止信号的物体。
- 临时关闭您的网络中所有不必要的无线设备，并暂停所有的密集网络活动，例如文件传输或网络游戏。如果网络太忙，打印机有可能在允许的时间内没有接收到 IP 地址。
- 请确认您的 DHCP 服务器（也可能是您的无线路由器）可以正常工作，并且经过了配置，可以分配 IP 地址。如果您不确定如何操作，请参阅随同您的无线路由器一起提供的手册获取更多的信息。

如果打印机和计算机都有有效的 IP 地址，并且网络工作正常，请继续进行问题解答操作。

## 请确认您选择了无线端口

**注意：**此方法只适用于 Windows 用户。

- 1 单击 ，或者单击“开始”，然后单击“运行”。
- 2 在“开始搜索”或“运行”框中输入 `control printers`。
- 3 按 **Enter** 键，或者单击“确定”。  
打印机文件夹将会出现。
- 4 右键单击打印机图标，然后从弹出菜单中单击“属性”或“打印机属性”。



- 5 单击“端口”选项卡。
- 6 找到当前的端口。当前的端口前面有一个选中标记。
- 7 如果当前端口的“描述”区域中表明它是一个 USB 端口，请从列表中选择“描述”区域是“打印机端口”的端口。请检查“打印机”区域中的打印机型号，确认您选择了正确的打印机端口。
- 8 单击“确定”，然后重新尝试打印。

## 请确认双向通讯已启用

**注意：**此方法只适用于 Windows 用户。

- 1 单击 ，或者单击“开始”，然后单击“运行”。
- 2 在“开始搜索”或“运行”框中输入 **control printers**。
- 3 按 **Enter** 键，或者单击“确定”。  
打印机文件夹将会出现。
- 4 右键单击打印机图标，然后从弹出菜单中单击“属性”或“打印机属性”。
- 5 单击“端口”选项卡。
- 6 选中“启用双向支持”。
- 7 单击“应用”。
- 8 单击“确定”，然后重新尝试打印。

## 解决间歇无线通讯问题

尽管您的无线网络中明显没有任何改变，您可能会注意到您的打印机工作了一小段时间，然后停止了工作。

很多不同的问题可以中断网络通讯，并且有时多个问题同时存在。以下是可能的解决方法。请尝试其中的一种或多种方法：

### 当您尝试使用无线网络时，请从所有的 VPN 上断开连接

大多数虚拟个人网络(VPN)只允许计算机与 VPN 进行通讯，不可以同时与其他网络进行通讯。在计算机上安装驱动程序或者在计算机上运行无线设置之前，请从 VPN 上断开连接。

如要检查计算机现在是否连接在 VPN 中，请打开您的 VPN Client 软件并检查您的 VPN 连接。如果您没有安装 VPN Client 软件，请使用 Windows VPN Client 手动检查连接。

如果您希望可以同时连接到您的本地网络和 VPN，VPN 的系统支持人员必须允许 Split Tunneling（分离通道）功能。请注意，一些机构组织出于安全或技术的原因不允许使用此功能。

### 关闭无线接入点（无线路由器）的电源，然后重新打开

### 消除网络拥堵

如果无线网络太忙，计算机和打印机可能很难互相通讯。导致无线网络拥堵的原因可能包括：

- 通过网络传输很大的文件
- 网络游戏
- 点对点文件交换应用程序



- 流视频
- 无线网络中同时存在太多的计算机

## 消除干扰源

普通家庭用品有可能会中断无线网络通讯。位于无线网络附近的无线电话（不包括手机）、微波炉、婴儿监视器、几乎所有的厨房用具、无线监视设备以及任何包含发动机的用具都有可能中断无线网络通讯。

请尝试打开这些可能的干扰源，看它们是否导致了问题。如果是，请将您的无线网络与这些设备分开。

## 改变无线路由器使用的频道

有时候您可以通过改变您的无线路由器用于广播的频道来消除来自未知来源的干扰。路由器上有 **3** 个独特的频道。请参阅随同您的路由器一起提供的帮助文档确定是哪三个。其他的频道作为可选项提供，但是它们是互相交迭的。如果路由器配置为使用默认设置，请改变频道设置，使用不同的独特频道。如果您不确定如何改变频道，请参阅随同您的无线路由器一起提供的手册。

## 使用唯一的 SSID 配置无线路由器

很多无线网络使用路由器制造商最初为路由器配置的 **SSID**。当使用相同 **SSID** 的多个网络在同一个区域内共同工作时，使用默认的 **SSID** 可能会导致出现问题。尽管会显示正在尝试连接到正确的网络，但是打印机或计算机可能会尝试连接到错误的网络。

如要避免出现这种类型的干扰，请在您的无线路由器上改变 **SSID**，不要使用默认值。如果您不确定如何改变 **SSID**，请参阅随同您的路由器一起提供的手册。

**注意：**如果您在路由器上改变了 **SSID**，您必须在所有访问您的无线网络的其他设备上改变 **SSID**。

## 为网络中的所有设备指定静态 IP 地址

大多数无线网络使用无线路由器内置的 **DHCP**（动态主机分配协议）服务器为无线网络中的用户分配 **IP** 地址。**DHCP** 地址在需要的时候才会分配，例如当新的设备添加到无线网络中或者当设备打开电源时。无线设备必须向路由器发送请求，然后接收一个 **IP** 地址，以便可以在网络中工作。由于路由器除了分配地址以外还要完成很多其他的任务，有时可能不会很快地响应并分配地址。请求的设备有时会在接收到地址之前就放弃了。

请尝试为您的网络中的设备指定静态 **IP** 地址以解决此问题。静态 **IP** 地址可以减少您的无线路由器必须完成的工作。如果您不确定如何指定静态 **IP** 地址，请参阅随同您的路由器一起提供的手册和您的操作系统帮助文档。

如要为打印机指定一个静态 **IP** 地址，请按照以下的步骤进行操作：

- 1 完成无线设置，允许打印机从网络中的 **DHCP** 服务器接收一个 **DHCP** 地址。
- 2 打印一张网络设置页，查看当前为打印机分配的 **IP** 地址。
- 3 打开网络浏览器，然后在地址栏中输入打印机的 **IP** 地址。按 **Enter** 键。  
打印机网页将会打开。
- 4 单击“**配置**”链接。
- 5 单击“**TCP/IP**”链接。
- 6 单击“**设置静态 IP 地址**”链接。

**7** 在“**IP 地址**”字段中输入您希望为打印机指定的 IP 地址。

**8** 单击“**提交**”按钮。

“提交选项”信息将会出现。

在网络浏览器的地址栏中输入静态 IP 地址并查看打印机网页是否可以打开，以确认 IP 地址是否已更新。

## 查看无线路由器的已知问题

一些无线路由器带有明确的缺陷，已经得到了制造商的验证和确认。请访问路由器制造商的公司网站。从制造商了解固件升级信息和其他的建议。如果您不确定如何访问制造商网站，请参阅随同您的无线路由器一起提供的手册。

## 检查无线适配器升级

如果您从一台特别的计算机打印时遇到了问题，请查看计算机中的网络适配器卡的制造商网站。网站上可能有升级的驱动程序，可以解决问题。

## 将所有的网络设备改变为相同的类型

虽然在同一个无线网络中可以成功地同时包含 802.11b、802.11g 和 802.11n 设备，但是较快的设备有时会阻止较慢的设备进行通讯。在无线网络通讯中，无线设备将会在尝试发送信息之前等待一个时间间隔。如果较新较快的设备不断地使用无线网络，则较旧较慢的设备将没有机会发送数据。

请尝试只打开相同类型的网络设备，看网络通讯是否有所改善。如果此方法可以解决问题，您可能需要使用较新的网络适配器升级您的较旧的设备。

## 购买一个新的路由器

如果您的路由器已经使用了很多年，它可能无法与您的网络中较新的无线设备完全兼容。请考虑购买一个可以完全兼容 802.11 IEEE 规范的较新的路由器。

# 通告

## 产品信息

产品名称:

Lexmark Pro800 Series

机器类型:

4444

型号:

201, 20E

## 版本通告

2009年11月

**以下段落对这些规定与当地法律不一致的国家不适用:** LEXMARK INTERNATIONAL, INC. 以“既成形式”提供此手册但不承诺任何明确或是隐含的担保, 包括但不限于商业方面或作为某种特殊用途的隐含担保。有的国家不允许在某些交易中拒绝提供明确或隐含的担保; 因此, 此声明不一定适合您。

本手册中可能会有技术上的不准确或印刷错误。鉴于此, 本手册中的内容会阶段性地更新; 这些改动将会体现在以后的版本中。产品或程序有可能会随时改动, 如有改动, 恕不另行通知。

本手册中提到的有关产品、程序或服务并不意味着生产厂商打算将这些产品、程序或服务向所有的国家提供, 也不意味着只能使用此产品、程序或服务。任何功能一样的产品、程序或服务, 只要不侵犯现有的知识产权, 都可以用来替换使用。与其他的 product、程序或服务 (除厂商明确标明外) 共同操作并进行评估与验证是用户的责任。

如要获取 Lexmark 技术支持, 请访问网站 <http://support.lexmark.com>。

如要获取有关耗材和下载的信息, 请访问网站 [www.lexmark.com](http://www.lexmark.com)。

如果您不能访问 Internet, 您可以通过邮件与 Lexmark 联系:

Lexmark International, Inc.  
Bldg 004-2/CSC  
740 New Circle Road NW  
Lexington, KY 40550  
USA

© 2009 Lexmark International, Inc.

All rights reserved. 保留所有权利。

## 商标

Lexmark 和带有钻石图案的 Lexmark 标记都是 Lexmark International, Inc. 在美国和 / 或其他国家注册的商标。

PerfectFinish 是 Lexmark International, Inc. 的商标。

Mac 和 Mac 徽标都是 Apple Inc. 在美国和 / 或其他国家注册的商标。

其他商标分别属于各自所有者所有。

## 许可通告

以下文件可以从安装软件光盘中浏览。

目录:	文件:
\Pubs	FW_License.pdf mDNS.tar.gz
\Install\Licenses	Expats.txt Inst_lib.txt Instgui.txt Instgui.zip

## 噪声等级

以下的测量是依照 ISO 7779 进行的，并且所做的报告完全符合 ISO 9296 的标准。

**注意：**一些模式可能不适用于您的产品。

1 米平均声压 (分贝)	
打印	52 dBA
扫描	47 dBA
复印	52 dBA
准备就绪	无声

数值可能会随时变化。请参阅 [www.lexmark.com](http://www.lexmark.com) 获取当前的数值。

## 温度信息

工作环境温度	15 - 32° C (60 - 90° F)
运输温度	-40 - 60° C (-40 - 140° F)
储存温度	1 - 60° C (34 - 140° F)

## 电子电气废料(WEEE)指令



通告  
**140**

WEEE 徽标代表欧盟国家电子产品的特定回收计划和程序。我们鼓励回收我们的产品。如果您对回收选项有更多的问题，请访问 Lexmark 的国际互联网站 [www.lexmark.com](http://www.lexmark.com) 查找您本地销售办事处的电话号码。

## 产品处理

请勿按处理日常生活垃圾的方法来处理打印机或消耗品。请咨询您当地的权威机构以了解处理和回收选项。

## 电池通告

此产品包含高氯酸盐材料，可能需要特殊的处理方法。请访问网站 <http://www.dtsc.ca.gov/hazardouswaste/perchlorate/> 获取更多的信息。

## 中国 RoHS（关于在电子电气设备中禁止使用某些有害物质的指令）相关信息

部件名称	有毒和有害物质或成分					
	铅 (Pb)	汞 (Hg)	镉 (Cd)	六价铬 (Cr VI)	多溴联苯 (PBB)	多溴二苯醚 (PBDE)
电路板	X	○	○	○	○	○
电源适配器	X	○	○	○	○	○
电源线	X	○	○	○	○	○
连接器	X	○	○	○	○	○
机械配件 — 轴、滚轮	X	○	○	○	○	○
机械配件 — 电机	X	○	○	○	○	○
机械配件 — 其他	X	○	○	○	○	○
扫描仪配件	○	○	○	○	○	○
LCD 显示屏	○	○	○	○	○	○

○：表示部件中所有相同质地材料中的有毒或有害物质都低于 SJ/T11363-2006 所规定的浓度限制。

X：表示部件中至少有一种相同质地材料中的有毒或有害物质高于 SJ/T11363-2006 所规定的浓度限制。

本产品符合欧盟 Directive 2002/95/EC（有关限制使用某些有害物质的规定）。

## ENERGY STAR

在产品上或者在启动屏幕上带有 ENERGY STAR 标志的任何 Lexmark 产品已经认证在由 Lexmark 出厂时其配置符合美国环保署（EPA）的 ENERGY STAR 要求。



# 能源消耗

## 产品能源消耗

下面的表格列出了此产品在各种模式下的能源消耗特性。

**注意：**一些模式可能不适用于您的产品。

模式：	说明：	耗电量（瓦特）：
打印	产品正在打印电子文档。	21
复印	产品正在使用文档原件复印副本。	13
扫描	产品正在扫描文档原件。	11
准备就绪	产品正在等待打印作业。	10
节约能源	产品处于节约能源模式。	3.9
关闭	产品连接在电源插座上，但是电源开关是关闭的。	0.43

上面表中所列出的能源消耗数值是基于时间的平均测量结果。某一时刻的实际能源消耗可能会比平均值高。数值可能会随时变化。请参阅 [www.lexmark.com](http://www.lexmark.com) 获取当前的数值。

## 省电模式

本产品被设计为使用一种称为“省电模式”的能源节省模式。“省电模式”相当于“睡眠模式”。“省电模式”通过在长期不活动时间内减少电力消耗来节约能源。本产品在指定时间段（称为“省电模式超时”）未被使用后自动进入“省电模式”。

本产品的出厂默认“省电模式超时”（以分钟为单位）：	60
---------------------------	----

通过使用配置菜单，可以在 1 分钟至 240 分钟之间修改“省电模式超时”。将“省电模式超时”设置为较低的值可以减少能源消耗，但是可能会增加产品的响应时间。将“省电模式超时”设置为较高的值可以保持较快的响应速度，但是会使用更多的能源。

## 关闭模式

此产品有一种关闭模式，仍然会消耗很小量的能源。如要使产品完全不消耗能源，请从电源插座上断开电源线。

## 能源消耗总量

有时候计算此产品所消耗的能源总量是非常有用的。因为能源消耗声明是以 **Watts**（瓦特）作为单位的，因此，如要计算实际消耗的能源总量，还应该分别乘以此产品在各种模式下所工作的时间。将各种模式下所消耗的能源加在一起，就是此产品所消耗的能源总量。

## LEXMARK 许可协议

请仔细阅读以下内容：使用此产品，即表示您同意接受此许可协议中所有条款和条件的约束。如果您不同意此许可协议中的条款，请立刻返还未使用的产品，并要求退还您支付的金额。如果您是为其其他使用者安装此软件程序，您同意通知相关使用者，指出若使用此软件程序即表示接受以下条款。

### 打印墨盒许可协议

我同意随同此打印设备一起提供的专利打印墨盒遵从以下的许可/协议进行销售：包含的专利打印墨盒只允许使用一次，并且当消耗一定数量的墨水之后就会停止工作。当需要进行更换时，不确定数量的墨水将会剩余在打印墨盒内。在这次使用之后，使用此打印墨盒的许可就会中止，并且使用过的打印墨盒必须且只能返还给 Lexmark 进行再制造、再填充或再循环。如果今后我购买了受这些条款限制的其他打印墨盒，我同样接受这样的条款。如果您不接受此单次使用许可/协议中的条款，请将此产品装入初始包装内，并返还给您购买产品的地点。您可以在 [www.lexmark.com](http://www.lexmark.com) 国际互联网网站上购买不受这些条款限制的替换打印墨盒。

### LEXMARK 软件许可协议

此软件许可协议（“许可协议”）是一份联系您（个人或单一实体）和 Lexmark International, Inc. (“Lexmark”) 的法律协议。如果您的 Lexmark 产品或软件程序没有受到您和 Lexmark 或其供应商签订的其他书面软件许可协议的约束，此许可协议将会约束您使用安装在 Lexmark 产品上或者由 Lexmark 提供并用于您的 Lexmark 产品的软件程序。上面提到的术语“软件程序”不论与您的 Lexmark 产品是一体的还是分开的，或者和您的 Lexmark 产品共同使用，均包括机器可读指示、音频/视频内容（例如图像和录音）、以及相关的媒介、印刷品和电子文档。

- 1 有限保证声明。** Lexmark 保证提供此软件程序（如有）的媒介（例如磁盘或光盘）在保修期内正常使用的情况下，不会出现材料或工艺的缺陷。保修期为九十(90)天，从软件程序交给初始用户的当天开始算起。此有限保证只适用于从 Lexmark 和授权 Lexmark 零售商或经销商新购的软件程序媒介。如果 Lexmark 确定媒介不符合此有限保证，Lexmark 将会更换软件程序。
- 2 免责和保证限制。** 除非此许可协议中明确规定且适用法律规定的最大程度许可，LEXMARK 及其供应商以其现状提供软件程序，并免除所有其他明示的或暗示的保证和条件，包括但不限于有关软件程序的所有权、非侵权性、可商用性、满足特殊目标和不含病毒。此许可协议应该结合特定的法律法规来理解，因为这些法律法规可能一直有效，该理解意味着保证或条件，或者加诸于 Lexmark 的义务不能被排除或修改。如果适用任何法律法规，在 Lexmark 的能力范围内，Lexmark 将违反这些法律法规的责任限制为以下方式之一：更换软件程序或者退还为软件程序所支付的金额。
- 3 授权许可。** 在您遵守此许可协议中的所有条款和条件的前提下，Lexmark 授予您以下的权利：
  - a 使用。** 您可以使用此软件程序的一份拷贝。“使用”是指存储、载入、安装、运行或显示软件程序。如果 Lexmark 许可您多人同时使用此软件程序，您必须将授权使用者的人数限制为您与 Lexmark 签订的协议中所指定的数目。您不可以在多台计算机上使用软件程序的不同组件。在以任何方式使用软件程序（全部或部分）的时候，您同意该使用方式不会导致覆盖、修改、清除、模糊、改变或削弱因软件程序而出现在计算机显示屏上的商标、商号、装潢或其他知识产权的内容。
  - b 复制。** 您只能出于备份、存档或安装的目的为软件程序制作一份拷贝，且该拷贝应包括所有的软件程序所有权通告的拷贝。您不可以将软件程序复制到任何公共或发布网络中。
  - c 保留权利。** 此软件程序（包括所有字体）的版权归 Lexmark International, Inc.和/或其供应商所有。Lexmark 保留所有未在此许可协议中明确授予您的权利。
  - d 免费软件。** 尽管此许可协议中的条款和条件做出了约束，用于组成第三方依据公共许可协议提供的软件（“免费软件”）的全部或部分软件程序将许可您使用，并且受到这种免费软件随附的软件许可协议的条款和条件的约束，无论下载软件时使用的是不连续协议、拆封许可或电子许可条款。您使用免费软件将完全受到这种许可协议的条款和条件的约束。
- 4 转让。** 您可以将此软件程序转让给其他的最终用户。任何转让必须包括所有的软件组件、媒介、印刷品和此许可协议，并且您不可以保留软件程序或组件的任何拷贝。转让不可以是间接转让，例如寄售方式。在

转让之前，接收软件程序的最终用户必须同意此许可协议中的所有条款。软件程序转让之后，您的许可将自动终止。除去此许可协议中规定的范围，您不可以出租、分许可或转让软件程序，并且任何这种尝试都是无效的。

- 5 升级。如要使用标识为升级版本的软件程序，您之前须获得经过 Lexmark 标识为具备升级资格的原软件程序的使用许可。升级之后，您不可以再使用为您提供升级资格的原软件程序。
- 6 逆向工程的限制。您不可以更改、解密、反操作、反汇编、反编译或以其它方式翻译软件程序，除非适用法律明确允许为了交互操作、改正错误和安全测试等目的可以这样做。如果您有这样的法定权利，您应该书面通知 Lexmark 您希望进行的反操作、反汇编或反编译。您不可以解密软件程序，除非在合法使用软件程序的前提下必须这样做。
- 7 其他的软件。此许可协议同样适用于 Lexmark 为原有软件程序提供的升级和补充，除非 Lexmark 随同升级或补充提供了其他的说明。
- 8 赔偿限制。在适用法律许可的最大限度内，Lexmark、其供应商、关联机构和零售商的全部责任和您的专有赔偿为：Lexmark 将提供上述的明确的有限保证。如果 Lexmark 不按照保证赔偿有缺陷的媒介，您可以终止您的许可，您支付的金额将在您返还所有的软件程序拷贝之后退还给您。
- 9 责任范围。在适用法律许可的最大限度内，对于任何由于 Lexmark 的有限保证引起的索赔，或者任何其他与此许可协议事项有关的索赔，不管诉讼形式或依据（包括合同责任、违约、禁止、疏忽、误述或侵权），Lexmark 及其供应商负责的所有类型的实际赔偿额将被限制为 \$5,000 或付给 Lexmark 或其授权销售商以获得许可使用，并引致损失或诉讼事由或直接与诉因有关的软件程序的金额，以较高数额为准。

LEXMARK、其供应商、子公司或零售商对任何特殊的、偶然的、间接的、警戒性的、惩罚性的或结果性的损失（包括但不限于利益或收入的损失、储蓄的损失、数据或记录的中断使用、损失、误差或损坏、不动产或有形资产的第三方索赔或损坏、由软件程序的使用或不能使用或者此许可协议的规定所引起的或相关的隐私损失）不负任何责任，无论索赔的性质，包括但不限于违背保证条款或合同、侵权行为（包括疏忽或严格赔偿责任），即使 LEXMARK、其供应商、关联机构或零售商已经被告知这种损坏的可能性，或者您根据第三方的索赔所提出的索赔，除非此伤害赔偿免除在法律上是无效的。即使上述的补救措施没有达到基本目的，这些限制仍然适用。
- 10 终止。此许可协议一直有效，除非终止或拒绝。您可以随时拒绝或终止此许可协议并同时销毁所有的软件程序拷贝，以及所有的修改、文档和任何形式的合并部分，或者此协议规定的其他内容。如果您没有遵守此许可协议中的条款，Lexmark 可以通知您并终止您的许可。当发生这种终止情况时，您同意销毁所有的软件程序拷贝，以及所有的修改、文档和任何形式的合并部分。
- 11 税款。您同意负责支付所有与您相关的税款，包括但不限于由此许可协议或您使用软件程序所引起的任何商品、服务和个人财产税款。
- 12 诉讼限制。在相关适用法律允许的情况下，引起诉讼的事由发生两年之后，任何一方都不可以提出由此许可协议所引起的任何形式的诉讼。
- 13 适用的法律。此许可协议受美国肯塔基州联邦的法律管辖限制。任何权限的其他法律法规都不适用。联合国国际货物销售合同公约不适用。
- 14 美国政府有限权利。此软件程序是完全使用私人资金开发的。美国政府使用此软件程序的权利在此许可协议中阐明，并且受到 DFARS 252.227-7014 和类似的 FAR 规定（或者任何相当的机构规章或合同条款）所限制。
- 15 同意使用数据。您同意 Lexmark、其关联机构和代理可以收集和使用的有关因软件程序而完成的或者您请求的支持服务的信息。Lexmark 同意不以任何可以识别出您本人的方式使用此信息，除非必须提供这样的服务。
- 16 出口限制。您不可以 (a) 违背任何适用的出口法律法规而获取、运输、转移或再出口（直接或间接）软件程序或者任何相关的直接产品。或者 (b) 允许软件程序用于任何被出口法律法规所禁止的目的，包括但不限于核能、化学或生物武器的扩散。
- 17 同意电子合同。您和 Lexmark 同意使用此电子形式的许可协议。这意味着当您单击本页中的“同意”或“是”按钮或者使用此产品时，您承认接受了此许可协议中的条款和条件，并且表明您愿意与 Lexmark “签订”一份合同。



- 18** 对合同的资格和权限。您声明自己达到了签订许可协议所在地的成人合法年龄，并且，如果适用，您的雇主或负责人正式授权您可以签订此合同。
- 19** 完整的协议。此许可协议（包括随同软件程序一起提供的针对此许可协议的任何补充或修订）是您和 Lexmark 之间有关软件程序的一份完整的协议。除非另外说明，这些条款和条件将替代所有以前的或者同时期的有关软件程序或与此许可协议涵盖的任何其他相关问题的口头或书面的通讯、提议和陈述（除非这样的外来条款与此许可协议中的条款和任何您与 Lexmark 签订的有关使用软件程序的其他书面协议不冲突）。如果有任何 Lexmark 政策或支持服务计划与此许可协议中的条款冲突，以此协议中的条款为准。

## MICROSOFT CORPORATION NOTICES

- 1** This product may incorporate intellectual property owned by Microsoft Corporation. The terms and conditions upon which Microsoft is licensing such intellectual property may be found at <http://go.microsoft.com/fwlink/?LinkId=52369>.
- 2** This product is based on Microsoft Print Schema technology. You may find the terms and conditions upon which Microsoft is licensing such intellectual property at <http://go.microsoft.com/fwlink/?LinkId=83288>.

## ADOBE SYSTEMS INCORPORATED NOTICE

Contains Flash®, Flash® Lite™ and/or Reader® technology by Adobe Systems Incorporated

This Product contains Adobe® Flash® player software under license from Adobe Systems Incorporated, Copyright © 1995-2007 Adobe Macromedia Software LLC. All rights reserved. Adobe, Reader and Flash are trademarks of Adobe Systems Incorporated.

## 通信终端设备管制通告

本章包含有关通信终端设备产品（例如传真机）的管制信息。

## 无线产品管制通告

本章包含以下有关无线产品（包括但不限于发射机、无线网卡或感应式读卡器）的管制信息。

## 无线频率辐射暴露通告

此设备的辐射输出能量远远低于美国通信委员会(FCC)和其他管制机构有关无线频率辐射暴露的限制。此设备的天线和操作人员之间的距离必须保持至少 20 厘米（8 英寸），以满足 FCC 和其他管制机构有关无线频率辐射暴露的要求。

## Notice to users in Brazil

Este equipamento opera em caráter secundário, isto é, não tem direito a proteção contra interferência prejudicial, mesmo de estações do mesmo tipo, e não pode causar interferência a sistemas operando em caráter primário. (Res. ANATEL 282/2001).

## Industry Canada (Canada)

This device complies with Industry Canada specification RSS-210. Operation is subject to the following two conditions: (1) this device may not cause interference, and (2) this device must accept any interference, including interference that may cause undesired operation of the device.

This device has been designed to operate only with the antenna provided. Use of any other antenna is strictly prohibited per regulations of Industry Canada.

To prevent radio interference to the licensed service, this device is intended to be operated indoors and away from windows to provide maximum shielding. Equipment (or its transmit antenna) that is installed outdoors is subject to licensing.

The installer of this radio equipment must ensure that the antenna is located or pointed such that it does not emit RF fields in excess of Health Canada limits for the general population; consult Safety Code 6, obtainable from Health Canada's Web site [www.hc-sc.gc.ca/rpb](http://www.hc-sc.gc.ca/rpb).

The term "IC:" before the certification/registration number only signifies that the Industry Canada technical specifications were met.

## Industry Canada (Canada)

Cet appareil est conforme à la norme RSS-210 d'Industry Canada. Son fonctionnement est soumis aux deux conditions suivantes :

(1) cet appareil ne doit pas provoquer d'interférences et (2) il doit accepter toute interférence reçue, y compris celles risquant d'altérer son fonctionnement.

Cet appareil a été conçu pour fonctionner uniquement avec l'antenne fournie. L'utilisation de toute autre antenne est strictement interdite par la réglementation d'Industry Canada.

En application des réglementations d'Industry Canada, l'utilisation d'une antenne de gain supérieur est strictement interdite.

Pour empêcher toute interférence radio au service faisant l'objet d'une licence, cet appareil doit être utilisé à l'intérieur et loin des fenêtres afin de garantir une protection optimale.

Si le matériel (ou son antenne d'émission) est installé à l'extérieur, il doit faire l'objet d'une licence.

L'installateur de cet équipement radio doit veiller à ce que l'antenne soit implantée et dirigée de manière à n'émettre aucun champ HF dépassant les limites fixées pour l'ensemble de la population par Santé Canada. Reportez-vous au Code de sécurité 6 que vous pouvez consulter sur le site Web de Santé Canada [www.hc-sc.gc.ca/rpb](http://www.hc-sc.gc.ca/rpb).

Le terme « IC » précédant le numéro de d'accréditation/inscription signifie simplement que le produit est conforme aux spécifications techniques d'Industry Canada.

## Taiwan NCC RF notice statement

### NCC型式認證設備注意事項 台灣低功率射頻電機設備之使用注意事項

經型式認證合格之低功率射頻電機，非經許可，公司、商號或使用者均不得擅自變更頻率、加大功率或變更原設計之特性及功能。

低功率射頻電機之使用不得影響飛航安全及干擾合法通信；經發現有干擾現象時，應立即停用，並改善至無干擾時方得繼續使用。前項合法通信，指依電信規定作業之無線電信。低功率射頻電機須忍受合法通信或工業、科學及醫療用電波輻射性電機設備之干擾。

# 索引

## A

- Ad hoc 网络 94
  - SSID 80
  - WEP 80
- Ad hoc 无线网络
  - 使用 Macintosh (英文版) 创建 80
  - 使用 Windows 创建 80
  - 添加打印机 82
- AliceBox 78
- 安全密钥 91
- 安全信息 6
- 安全性
  - 无线网络 75
- 安全性信息
  - 无线网络 91
- 安装
  - 电缆 93, 94
  - 网络打印机 100
- 安装打印机
  - 电子邮件 69
  - 在无线网络中 (Macintosh 英文版) 76
  - 在无线网络中 (Windows) 76
  - 在有线网络中 (Macintosh 英文版) 89
  - 在有线网络中 (Windows) 89
- 安装打印机软件 24
- 安装后改变无线设置 (Macintosh 英文版) 79
- 安装后改变无线设置 (Windows) 79
- 安装可选的软件 23
- 安装问题解答
  - 打印机打印出空白页 111
  - 打印机没有反应 111
  - 打印头错误 108
  - 软件不能安装 109
  - 无法通过 USB 进行打印 112
  - 显示屏上的文字是错误的语言 108
  - 页面不能打印 110
- 安装无线打印机
  - 其他的计算机 77
- 按钮
  - 打印机操作面板 15

## B

- 保存纸张默认设置 34
- 编辑
  - 使用触摸屏编辑照片 44
- 标签纸
  - 打印 40
  - 装入 32
- 部件
  - 图表 10

## C

- Club Internet 78
- 插入存储卡后没有任何反应 120
- 插入存储卡或闪存驱动器 42
- 查看墨水量 103
- 查找
  - MAC 地址 98
  - SSID 90
  - WEP 密钥 90
  - WPA 密钥 90
  - 出版物 8
  - 网站 8
  - 信息 8
- 查找计算机的 IP 地址 (Macintosh 英文版) 100
- 出版物
  - 查找 8
- 出厂默认设置
  - 恢复 19
  - 恢复内部无线打印服务器 125
- 出纸托盘
  - 位置 10
- 触摸屏
  - 浏览 17
  - 清洗 106
- 从 USB 转换
  - 到无线 83
  - 到无线, 使用 Mac OS X (英文版) 85
- 从无线转换
  - 到 USB 83
  - 到 USB, 使用 Mac OS X (英文版) 85
- 存储卡
  - 插入 42
  - 打印文档 38
  - 扫描至 63

- 使用样张页打印照片 46
- 支持的类型 43

- 存储卡插槽
  - 位置 10
- 存储卡问题解答
  - 插入存储卡后没有任何反应 120
  - 无法从存储卡或闪存驱动器中进行打印 121
  - 注意事项 120
- 存储卡无法插入 120
- 存储设备中的照片
  - 使用打印机软件打印 44

## D

- 打印
  - 标签纸 40
  - 从 PictBridge 兼容数码相机中 45
  - 从存储卡或闪存驱动器中打印文档 38
  - 从蓝牙设备中 48
  - 倒序打印 37
  - 将多页文档打印到一张纸上 38
  - 使用打印机操作面板打印照片 43
  - 使用打印机软件打印存储设备中的照片 44
  - 使用样张页打印照片 46
  - 双面 50, 51
  - 提示 36
  - 网络设置页 76
  - 文档 36
  - 先打印最后一页 37
  - 信封 39
  - 在纸张的双面 50, 51
  - 逐份打印 36
  - 自定义尺寸的纸张 41
- 打印的图像中出现条纹或线条 116
- 打印机
  - 共享 87
  - 添加到 SmartSolutions 102
  - 在 Windows 环境下共享 87
- 打印机, 设置为默认 52
- 打印机不打印
  - 无线 124

- 打印机不能复印或扫描或者没有反应 118
  - 打印机不能无线打印 128
  - 打印机操作面板
    - 按钮和图标 15
    - 清洗 106
    - 位置 10
  - 打印机打印出空白页 111
  - 打印机的外壳
    - 清洗 105
  - 打印机解决方案 101
  - 打印机没有反应 111
  - 打印机内发生卡纸 112
  - 打印机软件
    - 安装 24
    - 反安装 24
  - 打印机问题, 基本解决方法 107
  - 打印模式
    - 改变 53
  - 打印墨盒
    - 订购 12
    - 更换 13
    - 使用原装 Lexmark 12
  - 打印墨盒窗口
    - 位置 10
  - 打印速度慢 117
  - 打印头
    - 校正 103
  - 打印头窗口
    - 位置 10
  - 打印头错误 108
  - 打印头喷头
    - 清洗 104
  - 打印问题解答
    - 打印的图像中出现条纹或线条 116
    - 打印速度慢 117
    - 打印页边缘处的打印质量非常差 116
    - 当打印时计算机速度变慢 117
    - 无法从打印队列中删除文档 111
  - 打印页边缘处的打印质量非常差 116
  - 打印作业
    - 继续 54
    - 取消 55
    - 暂停 54
  - 当打印时计算机速度变慢 117
  - 倒序打印 37
  - 电话簿, 电子邮件
    - 设置 70
  - 电缆
    - USB 94
    - 安装 93, 94
  - 电源插口
    - 位置 11
  - 电子邮件
    - 附加照片或文档 73
    - 取消 74
    - 扫描的文档 65
    - 扫描文档或照片 72
    - 设置 69
    - 提示 72
    - 通讯簿 70, 71
  - 电子邮件设置
    - 配置 69
  - 电子邮件问题解答
    - 无法发送电子邮件 119
    - 无法附加文件 120
  - 订购纸张和其他耗材 14
  - 定制打印机解决方案 102
  - 多个 WEP 密钥 100
- E**
- Electronic emission notices (电磁兼容声明) 140, 145, 146
- F**
- FCC notices 145
  - FreeBox 78
  - 发送电子邮件
    - 附加照片或文档 73
    - 扫描文档或照片 72
  - 法国
    - 特殊的无线安装指导 78
  - 反安装打印机软件 24
  - 放大图像 58
  - 服务中心 107
  - 复印 56
    - ID 卡 57
    - 放大图像 58
    - 复制图像 59
    - 合并打印 59
    - 将多页文档复印到一张纸上 59
    - 进行复印 56
    - 使复印结果较浅或者较深 58
    - 双面文档 57
    - 缩小图像 58
    - 提示 56
    - 调整质量 58
    - 在纸张的双面 60
    - 照片 57
  - 逐份打印 59
  - 复印和扫描问题解答
    - 打印机不能复印或扫描或者没有反应 118
    - 复印或扫描的质量非常差 118
    - 扫描不成功 119
    - 扫描任务花费很长的时间或者导致死机 119
    - 扫描仪部件没有关闭 118
    - 文档或照片只复印或扫描了一部分 118
    - 无法通过网络扫描至计算机 119
  - 复印或扫描的质量非常差 118
  - 复印质量, 调整 58
  - 复印作业
    - 取消 61
  - 复制图像 59
- G**
- 改变打印模式 53
  - 改变节约能源时限 18
  - 干扰
    - 无线网络 96
  - 告诉我更多 101
  - 更换打印墨盒 13
  - 更新应用程序列表 67
  - 共享打印 88
  - 光面纸
    - 装入 31
- H**
- 合并打印 59
  - 贺卡专用纸
    - 装入 31
  - 黑白扫描 67
  - 横幅纸
    - 装入 33
  - 恢复
    - 将内部无线打印服务器恢复为出厂默认设置 125
  - 恢复出厂默认设置 19
  - 回收 7
    - Lexmark 产品 14
    - 电子电气废料(WEEE)指令 140
- I**
- ID 卡
    - 复印 57
  - ID 卡复印 101
  - Infrastructure 网络 94

IP 地址 99  
配置 79  
IP 地址, 指定 100

## J

计算机上的防火墙 124  
技术支持 107  
继续  
打印作业 54  
“继续”按钮不能工作 123  
“继续”按钮是灰色的 123  
“继续”按钮无法使用 123  
检查无反应的打印机 107  
交互式解决方案 101  
校正打印头 103  
节约能源  
使用经济模式 19  
节约能源、墨水和纸张 7  
节约能源时限  
改变 18  
节约纸张  
使用经济模式 19  
解决方案 101  
定制 102  
进纸匣  
位置 10  
装入信封或照片纸 29  
装入纸张 26  
经济模式  
使用 19

## K

卡纸和进纸错误问题解答  
打印机内发生卡纸 112  
双面打印部件内发生卡纸 113  
纸张或特殊介质进纸错误 115  
自动文档传送器(ADF)内发生卡纸 114

## L

LiveBox 78  
蓝牙  
打印 48  
设置安全等级 48  
设置连接 47  
连接  
配置 98  
联系人列表, 电子邮件  
创建 71  
设置 70, 71

浏览菜单  
使用触摸屏 17

## M

Macintosh (英文版)  
USB 85  
无线 85  
在无线网络中安装打印机 76  
在有线(以太)网络中安装打印机 89  
Macintosh (英文版) 打印机软件  
使用 22  
MAC 地址 98  
查找 98  
MAC 地址过滤 98  
没有无线网络 80  
密码 91  
密钥索引 100  
明信片  
装入 31  
墨盒, 墨水  
订购 12  
使用原装 Lexmark 12  
墨水  
节约 7  
墨水量  
查看 103  
默认打印机, 设置 52  
默认值  
恢复出厂默认设置 19

## N

N9UF Box 78  
内部无线打印服务器  
恢复出厂默认设置 125  
能源  
节约 7

## P

PDF  
从扫描结果创建 66  
PictBridge 兼容数码相机  
连接 45  
PictBridge 接口  
位置 10  
配置  
IP 地址 79  
电子邮件设置 69

## Q

其他的计算机  
安装无线打印机 77  
清洗打印机操作面板 106  
清洗打印机的外壳 105  
清洗打印头喷头 104  
取消  
打印作业 55  
电子邮件 74  
复印作业 61  
扫描作业 68

## R

热转印纸  
装入 32  
软件  
服务中心 107  
软件, 可选  
查找, 安装 23  
软件不能安装 109  
软件升级  
检查 23  
启用 23

## S

SmartSolutions 101  
定制 102  
添加打印机 102  
SMTP 服务器  
配置 69  
SSID  
Ad hoc 网络 80  
查找 96, 90  
无线网络 90  
扫描  
从扫描结果创建 PDF 66  
黑白 67  
扫描文档并发送电子邮件 65  
扫描文档并进行编辑 64  
扫描照片并进行编辑 63  
识别码 67  
使用触摸屏 62  
提高质量 67  
提示 62  
至存储卡 63  
至计算机 62  
至闪存驱动器 63  
至网络 62  
扫描不成功 119  
扫描任务花费很长的时间或者导致死机 119

- 扫描仪玻璃
  - 擦洗 105
  - 位置 10
- 扫描仪部件
  - 位置 11
- 扫描仪部件没有关闭 118
- 扫描仪顶盖
  - 位置 10
- 扫描作业
  - 取消 68
- 闪存驱动器
  - 插入 42
  - 打印文档 38
  - 扫描至 63
  - 使用样张页打印照片 46
- 设备
  - 无线网络 96
- 设置电子邮件 69
- 升级打印机软件 23
- 使用
  - Macintosh (英文版) 打印机软件 22
  - 使用“高速”模式打印 53
  - 使用存储卡错误 120
- 数码相机
  - 连接 45
- 双面
  - 打印, 手动 51
  - 打印, 自动 50
  - 复印, 手动 60
  - 复印, 自动 60
  - 延长干燥时间 50
- 双面打印部件
  - 位置 11
- 双面打印部件内发生卡纸 113
- 双向通讯
  - 启用 134
- 缩小图像 58
- 索引卡
  - 装入 31

## T

- TCP/IP 99
- 提高扫描质量 67
- 提示
  - 打印 36
  - 电子邮件 72
  - 复印 56
  - 扫描 62
- 通告 140, 141, 142, 145, 146

- 通讯簿, 电子邮件
  - 设置 70
- 透明胶片
  - 装入 32
- 图标
  - 打印机操作面板 15
  - 主界面 16

## U

- USB 83, 98
  - Macintosh (英文版) 85
  - 电缆 94
- USB 接口
  - 位置 11
- USB 连接
  - 同时使用网络连接 98

## V

- VPN (虚拟个人网络)
  - 与打印机的连接中断 124

## W

- WEP 75
  - Ad hoc 网络 80
- WEP 密钥
  - 查找 90
  - 密钥索引 100
- Wi-Fi Protected Setup 83
  - 使用 90
- Wi-Fi Protected Setup 徽标
  - 识别 90
- Wi-Fi 指示灯
  - 不亮 128
  - 位置 10
  - 颜色说明 77
- Wi-Fi 指示灯是橙色的 129
- Wi-Fi 指示灯是绿色的
  - 打印机不打印 128
- Windows
  - 在无线网络中安装打印机 76
  - 在有线 (以太) 网络中安装打印机 89
- Windows 软件
  - Abbyy Sprint OCR 20
  - Office 工具 20
  - 传真解决方案软件 20
  - 传真设置应用程序 20
  - 打印机主页 20
  - 打印首选项 20
  - 服务中心 20
  - 工具栏 20

- 快速照片管理器 20
- 无线设置应用程序 20

- WPA 75

- WPA2 75

- WPA 密钥

- 查找 90

- WPS 83

- 网络

- IP 地址 100

- 查找打印机的 IP 地址 100

- 查找计算机的 IP 地址 100

- 查找计算机的 IP 地址

- (Macintosh 英文版) 100

- 与 Macintosh 计算机共享打印机 88

- 与 Windows 计算机共享打印机 88

- 网络安全性 91

- 网络打印机

- 安装 100

- 网络概述 91

- 网络连接

- 同时使用 USB 连接 98

- 网络设置页

- 打印 76

- 网站

- 查找 8

- 文档

- 打印 36

- 放置在扫描仪玻璃上 34

- 附加到电子邮件 73

- 扫描照片并进行编辑 64

- 扫描至电子邮件 72

- 使用触摸屏扫描 62

- 装入自动文档传送器内 35

- 文档或照片只复印或扫描了一部分 118

- 文件类型

- 支持的 43

- 问题解答

- 服务中心 107

- 检查无反应的打印机 107

- 解决基本打印机问题 107

- 联系技术支持 107

- 无线网络 122

- 问题解答, 安装

- 打印机打印出空白页 111

- 打印机没有反应 111

- 打印头错误 108

- 软件不能安装 109

- 无法通过 USB 进行打印 112

- 显示屏上的文字是错误的语言 108
  - 页面不能打印 110
  - 问题解答, 存储卡
    - 插入存储卡后没有任何反应 120
    - 无法从存储卡或闪存驱动器中进行打印 121
    - 注意事项 120
  - 问题解答, 打印
    - 打印的图像中出现条纹或线条 116
    - 打印速度慢 117
    - 打印页边缘处的打印质量非常差 116
    - 当打印时计算机速度变慢 117
    - 无法从打印队列中删除文档 111
  - 问题解答, 电子邮件
    - 无法发送电子邮件 119
    - 无法附加文件 120
  - 问题解答, 复印和扫描
    - 打印机不能复印或扫描或者没有反应 118
    - 复印或扫描的质量非常差 118
    - 扫描不成功 119
    - 扫描任务花费很长的时间或者导致死机 119
    - 扫描仪部件没有关闭 118
    - 文档或照片只复印或扫描了一部分 118
    - 无法通过网络扫描至计算机 119
  - 问题解答, 卡纸和进纸错误
    - 打印机内发生卡纸 112
    - 双面打印部件内发生卡纸 113
    - 纸张或特殊介质进纸错误 115
    - 自动文档传送器(ADF)内发生卡纸 114
  - 问题解答, 无线
    - Wi-Fi 指示灯不亮 128
    - Wi-Fi 指示灯是橙色的 129
    - 安装后改变无线设置 (Macintosh 英文版) 79
    - 安装后改变无线设置 (Windows) 79
    - 解决通讯问题 136
    - 无法通过无线网络从存储卡传送照片 121
    - 无法通过无线网络进行打印 125
  - 在安装过程中, Wi-Fi 指示灯闪烁橙色 130
  - 无法从存储卡或闪存驱动器中进行打印 121
  - 无法从打印队列中删除文档 111
  - 无法发送电子邮件 119
  - 无法附加文件 120
  - 无法通过 USB 进行打印 112
  - 无法通过网络扫描至计算机 119
  - 无法通过无线网络从存储卡传送照片 121
  - 无法通过无线网络进行打印 125
  - 无法通讯
    - 信息 134
  - 无线 83, 98
  - Macintosh (英文版) 85
    - 打印机不打印 124
    - 问题解答 124, 128
  - 无线安装
    - 需要的信息 76
  - 无线打印服务器
    - 没有安装 134
  - 无线设置
    - 安装后改变 (Macintosh 英文版) 79
  - 无线网络
    - SSID 90
    - 安全性 75
    - 安全性信息 91
    - 安装打印机 (Macintosh 英文版) 76
    - 安装打印机 (Windows) 76
    - 安装打印机所需的信息 76
    - 干扰 96
    - 解决通讯问题 136
    - 普通家用配置 91
    - 使用 Macintosh (英文版) 创建 Ad hoc 网络 80
    - 使用 Windows 创建 Ad hoc 网络 80
    - 问题解答 122
    - 无线网络的类型 94
    - 向现有的 Ad hoc 网络中添加打印机 82
    - 信号强度 95
  - 无线网络兼容性 75
  - 无线问题解答
    - Wi-Fi 指示灯不亮 128
    - Wi-Fi 指示灯是橙色的 129
    - 安装后改变无线设置 (Macintosh 英文版) 79
  - 安装后改变无线设置 (Windows) 79
  - 打印机和计算机在不同的网络中 96
  - 打印机在无线网络中间歇工作 136
  - 无法通过无线网络从存储卡传送照片 121
  - 无法通过无线网络进行打印 125
  - 在安装过程中, Wi-Fi 指示灯闪烁橙色 130
  - 无线信号
    - 强度 95
    - 无线信号吸收 96
- ## X
- 显示屏上的文字是错误的语言 108
  - 协议 99
  - 信封
    - 打印 39
    - 装入 29, 32, 39
  - 信息
    - 查找 8
    - 信息解决方案 101
    - 虚拟个人网络 124
    - 选择无线端口 134
- ## Y
- 样张页
    - 使用 46
  - 页面不能打印 110
  - 以太网 98
  - 以太网安装
    - 需要的信息 89
  - 以太网接口
    - 位置 11
  - 以太网网络
    - Macintosh (英文版) 89
    - Windows 89
    - 安装以太网打印所需的信息 89
  - 应用程序列表
    - 更新 67
  - 英国
    - 特殊的无线安装指导 78
  - 有线 (以太) 网络 (Macintosh 英文版) 89
  - 有线 (以太) 网络 (Windows) 89

语言  
改变 108

## Z

在 Windows 环境下共享打印机 87

在安装过程中, Wi-Fi 指示灯闪烁  
橙色 130

在无线网络中安装打印机所需的信息 76

在以太网中安装打印机所需的信息 89

在有线网络中安装打印机  
(Macintosh 英文版) 89

在有线网络中安装打印机  
(Windows) 89

暂停

打印作业 54

噪声等级 140

照片

附加到电子邮件 73

复印照片 57

剪裁 44

去除红眼效果 44

扫描照片并进行编辑 63

扫描至电子邮件 72

使用彩色化效果 44

使用触摸屏编辑 44

使用打印机操作面板打印 43

使用样张页打印 46

调整深浅 44

无边界复印 58

旋转 44

自动增强 44

照片卡

装入 33

照片纸

装入 29, 31

照片重印 101

支持的操作系统 20

支持的存储卡 and 文件类型 43

纸张

节约 7

装入 26, 31

纸张和其他耗材

订购 14

纸张或特殊介质进纸错误 115

纸张默认设置

保存 34

指定 IP 地址 100

重磅亚光纸

装入 31

逐份打印 59

主界面

图标 16

注意事项

存储卡问题解答 120

在您解决问题之前 107

装入

各种类型的纸张 31

将文档原件放置在扫描仪玻璃  
上 34

将文档原件装入 ADF 内 35

信封 39

信封或照片纸 29

在进纸匣内装入纸张 26

自定义尺寸的纸张

打印 41

自动文档传送器(ADF)

清除卡纸 114

位置 10

纸张容量 35

装入文档 35

自动文档传送器(ADF)进纸导轨

位置 10

自动文档传送器(ADF)内发生卡  
纸 114

自动文档传送器(ADF)输出托盘

位置 10

自动文档传送器(ADF)输入托盘

位置 10

最小系统需求 20