

SAMSUNG



三星激光打印机用户指南

**ML-3050 Series**

本手册仅供参考。手册中的信息如有变更，恕不另行通知。Samsung Electronics 对本手册中的变更不负有任何责任，无论这种变更是直接的还是间接的，是由本手册的使用引起的还是与本手册的使用相关的。

© 2006 Samsung Electronics Co., Ltd. 保留所有权利。

- ML-3050、ML-3051N 和 ML-3051ND 徽标是 Samsung Electronics Co., Ltd. 的商标。
- Samsung 和 Samsung 徽标是 Samsung Electronics Co., Ltd. 的商标。
- Centronics 是 Centronics Data Computer Corporation 的商标。
- IBM 和 IBM PC 是国际商用机器公司的注册商标。
- PCL 和 PCL 6 是 Hewlett-Packard company 的商标。
- Microsoft、Windows、Windows 9x、Windows Me、Windows 2000、Windows NT 4.0、Windows XP 和 Windows 2003 是 Microsoft Corporation 的注册商标。
- PostScript 3 是 Adobe System, Inc 的商标。
- UFST® 和 MicroType™ 是 Bayer Corp 的子公司 Agfa 的注册商标。
- TrueType、LaserWriter 和 Macintosh 是 Apple Computer, Inc 的商标。
- 其它所有品牌或产品名称是其各自公司或组织的商标。

# contact SAMSUNG worldwide

If you have any comments or questions regarding Samsung products, contact the Samsung customer care center.

COUNTRY	CUSTOMER CARE CENTER	WEB SITE
ARGENTINE	0800-333-3733	www.samsung.com/ar
AUSTRALIA	1300 362 603	www.samsung.com
AUSTRIA	0800-SAMSUNG (726-7864)	www.samsung.com/at
BELGIUM	0032 (0)2 201 24 18	www.samsung.com/be
BRAZIL	0800-124-421 4004-0000	www.samsung.com
CANADA	1-800-SAMSUNG (726-7864)	www.samsung.com/ca
CHILE	800-SAMSUNG (726-7864 )	www.samsung.com/cl
CHINA	800-810-5858 010- 6475 1880	www.samsung.com.cn
COLOMBIA	01-8000-112-112	www.samsung.com/co
COSTA RICA	0-800-507-7267	www.samsung.com/latin
CZECH REPUBLIC	844 000 844 Distributor pro Českou republiku : Samsung Zrt., česká organizační složka Vyskočilova 4, 14000 Praha 4	www.samsung.com/cz
DENMARK	70 70 19 70	www.samsung.com/dk
ECUADOR	1-800-10-7267	www.samsung.com/latin
EL SALVADOR	800-6225	www.samsung.com/latin
ESTONIA	800-7267	www.samsung.ee
KAZAHSTAN	8-10-800-500-55-500	www.samsung.kz
KYRGYZSTAN	00-800-500-55-500	
FINLAND	030-6227 515	www.samsung.com/fi
FRANCE	3260 SAMSUNG 08 25 08 65 65 (€ 0,15/min)	www.samsung.com
GERMANY	01805 - SAMSUNG (726- 7864 (€ 0,14/Min)	www.samsung.com
GUATEMALA	1-800-299-0013	www.samsung.com/latin
HONDURAS	800-7919267	
HONG KONG	3698-4698	www.samsung.com/hk
HUNGARY	06-80-SAMSUNG (726-7864)	www.samsung.com
INDIA	3030 8282 1800 110011	www.samsung.com

COUNTRY	CUSTOMER CARE CENTER	WEB SITE
INDONESIA	0800-112-8888	www.samsung.com
ITALIA	800-SAMSUNG (726-7864)	www.samsung.com
JAMAICA	1-800-234-7267	www.samsung.com/latin
JAPAN	0120-327-527	www.samsung.com/jp
LATVIA	800-7267	www.samsung.com/lv
LITHUANIA	8-800-77777	www.samsung.com/lt
LUXEMBURG	0035 (0)2 261 03 710	www.samsung.com/be
MALAYSIA	1800-88-9999	www.samsung.com/my
MEXICO	01-800-SAMSUNG (726- 7864)	www.samsung.com
NETHERLANDS	0900-SAMSUNG (726-7864 € 0,10/Min)	www.samsung.com/nl
NEW ZEALAND	0800SAMSUNG (726-7864)	www.samsung.com/nz
NICARAGUA	00-1800-5077267	
NORWAY	815-56 480	www.samsung.com/no
PANAMA	800-7267	www.samsung.com/latin
PHILIPPINES	1800-10-SAMSUNG (726- 7864)	www.samsung.com/ph
POLAND	0 801 801 881 022-607-93-33	www.samsung.com/pl
PORTUGAL	80820-SAMSUNG (726-7864)	www.samsung.com/pt
PUERTO RICO	1-800-682-3180	www.samsung.com/latin
REP. DOMINICA	1-800-751-2676	www.samsung.com/latin
EIRE	0818 717 100	www.samsung.com/ie
RUSSIA	8-800-555-55-55	www.samsung.com
SINGAPORE	1800-SAMSUNG (726-7864)	www.samsung.com/sg
SLOVAKIA	0800-SAMSUNG (726-7864)	www.samsung.com/sk
SOUTH AFRICA	0860-SAMSUNG (726-7864 )	www.samsung.com
SPAIN	902 10 11 30	www.samsung.com
SWEDEN	0771-400 200	www.samsung.com/se

COUNTRY	CUSTOMER CARE CENTER	WEB SITE
SWITZERLAND	0800-SAMSUNG (726-7864)	<a href="http://www.samsung.com/ch">www.samsung.com/ch</a>
TADJIKISTAN	8-10-800-500-55-500	
TAIWAN	0800-329-999	<a href="http://www.samsung.com">www.samsung.com</a>
THAILAND	1800-29-3232 02-689-3232	<a href="http://www.samsung.com/th">www.samsung.com/th</a>
TRINIDAD & TOBAGO	1-800-SAMSUNG (726-7864)	<a href="http://www.samsung.com/latin">www.samsung.com/latin</a>
TURKEY	444 77 11	<a href="http://www.samsung.com">www.samsung.com</a>
U.A.E	800-SAMSUNG (726-7864) 8000-4726	<a href="http://www.samsung.com">www.samsung.com</a>
U.K	0845 SAMSUNG (726-7864)	<a href="http://www.samsung.com">www.samsung.com</a>
U.S.A.	1-800-SAMSUNG (726-7864)	<a href="http://www.samsung.com/us">www.samsung.com/us</a>
UKRAINE	8-800-502-0000	<a href="http://www.samsung.com">www.samsung.com</a>
UZBEKISTAN	8-10-800-500-55-500	<a href="http://www.samsung.com.uz">www.samsung.com.uz</a>
VENEZUELA	0-800-100-5303	<a href="http://www.samsung.com/latin">www.samsung.com/latin</a>
VIETNAM	1 800 588 889	<a href="http://www.samsung.com">www.samsung.com</a>

# 目录

<b>1. 简介</b>	
特殊功能 .....	1.1
打印机概述 .....	1.2
查找更多信息 .....	1.4
<b>2. 系统设置</b>	
使用控制面板菜单（仅限 ML-3051N、ML-3051ND） .....	2.1
菜单概述 .....	2.1
打印演示页 .....	2.6
更改显示语言（仅限 ML-3051N、ML-3051ND） .....	2.6
更改字体设置 .....	2.6
使用省墨模式 .....	2.7
<b>3. 软件概述</b>	
随附的软件 .....	3.1
打印机驱动程序功能 .....	3.2
系统要求 .....	3.2
<b>4. 网络设置</b>	
简介 .....	4.1
支持的操作系统 .....	4.1
配置 TCP/IP .....	4.1
配置 EtherTalk .....	4.2
配置 IPX 帧类型 .....	4.2
设置 Ethernet 速度 .....	4.3
恢复网络配置 .....	4.3
打印网络配置页 .....	4.3
使用 SetIP 程序 .....	4.3
<b>5. 装载打印介质</b>	
选择打印介质 .....	5.1
装纸 .....	5.4
选择出纸位置 .....	5.8
<b>6. 基本打印</b>	
打印文档 .....	6.1
取消打印作业 .....	6.1
<b>7. 订购耗材和附件</b>	
炭粉盒 .....	7.1
附件 .....	7.1
购买方法 .....	7.1
<b>8. 维护</b>	
打印信息页 .....	8.1
清洁打印机 .....	8.1
维护炭粉盒 .....	8.2
维护部件 .....	8.4

<b>9. 故障排除</b>	
清除卡纸 .....	9.1
故障排除检查表 .....	9.6
了解状态 LED .....	9.6
了解显示消息 .....	9.7
墨粉盒相关消息 .....	9.8
解决一般打印问题 .....	9.9
解决打印质量问题 .....	9.10
常见的 Windows 问题 .....	9.12
常见的 PostScript 问题 .....	9.13
常见的 Linux 问题 .....	9.13
常见的 Macintosh 问题 .....	9.13
<b>10. 安装附件</b>	
安装附件时的预防措施 .....	10.1
安装内存 DIMM .....	10.1
<b>11. 规格</b>	
打印机规格 .....	11.1

## 重要预防措施和安全信息

使用本机器时，一定要遵守这些基本的安全措施，以减少火灾、电击和人身伤害的危险：

- 1 阅读和理解所有说明。
- 2 了解电器使用的基本常识。
- 3 遵循机器上标示或随机手册上的所有警告和说明。
- 4 如果操作说明与安全信息有冲突，请以安全信息为准。您可能错误理解了操作说明。如果您不能解决冲突，请与销售或服务代表联系以寻求帮助。
- 5 清洁之前，请将机器从墙上的 AC 电源插座上拔下。不要使用液体或气雾清洁剂。只能使用湿布进行清洁。
- 6 不要将本机器放在不稳定的桌台上，以免跌落造成严重损坏。
- 7 严禁将本机器放在散热器、空调或通风管上面或靠近它们。
- 8 不要在电源线上压任何物品。不要将本机器放在人们会踩到其电源线的地方。
- 9 墙上插座和延长线不要过载。这可能会降低性能，以及造成火灾或电击。
- 10 谨防小动物咬噬 AC 电源线和 PC 接口线。
- 11 切勿让尖的物品刺穿机器的槽孔，以免触到内部高压装置或造成火灾或电击。切勿让任何液体溅到机器上。
- 12 不要拆解本机器以免造成电击。需要修理时应请专业维护人员进行。打开或卸下护盖时会有电击或其它危险。不正确的拆装可能会使以后使用时造成电击。
- 13 若出现以下情况，请将机器从 PC 和墙上 AC 电源插座上拔下，并请求专业维修人员进行维护：
  - 电源线、插头或连接线有破损。
  - 机器中溅入了液体。
  - 机器遭受到雨淋或进水。
  - 按照说明安装后机器不能正常使用。
  - 机器跌落，或机壳摔坏。
  - 机器性能发生明显变化。
- 14 只调整操作说明中提到的控制。不正确地调整其它控制可能会造成损坏，并且需要专业维修人员花更长的时间才能修好。
- 15 避免在雷暴天气使用本机器，以免遭到电击。如果可能，雷雨期间请拔下 AC 电源线。
- 16 如果连续打印多页，出纸盘的表面会变得很烫。当心不要触碰此表面，并让儿童远离此表面。
- 17 随机提供的电源线应在安全操作中使用。如果在 110 V 的机器上使用 2 米以上的电源线，则线号应超过 16 AWG\*。
- 18 保存好这些说明资料。

\* AWG: American Wire Gauge

## 环境和安全保证

### 激光的安全性声明

本打印机在美国通过认证，符合 DHHS 21 CFR，第一章 J 节关于 (1) 级激光产品的要求，在其他地方通过 I 级激光产品的认证，符合 IEC 825 的要求。

I 级激光产品被认为是没有危害的。激光系统和打印机被设计成在正常操作、用户维护和按规定进行服务的条件下，人体不会接触 I 级水平以上的激光辐射。

### 警告

在激光 / 扫描器组件的保护盖被拆下时，决不能操作和维修打印机。虽然反射的激光不可见，但它能损害您的眼睛。

使用本款产品时，一定要遵守这些基本的安全措施，以减少火灾、电击和人身伤害的危险。



### 臭氧安全性



在正常操作时，本机器会产生臭氧。但产生的臭氧对操作人员无害。尽管如此，仍建议在通风良好处使用本款打印机。有关臭氧的详细信息，请向离您最近的三星经销商询问。

### 节能

本机器采用先进的节能技术，可在处于非活动状态时减少能源消耗。机器在一定时间内未接收数据时，耗电量会自动降低。

### 无线电频率辐射

#### 关于符合 FCC 指标的声明

本设备已经过测试，证明符合 FCC 规定中的第 15 章所规定的 B 级数字设备的限制。这些限制是为了针对居住设施内的有害干扰提供合理的保护而制定的。本产品产生、使用和辐射射频能量，如果未按本手册的说明安装和使用，可能会对无线电通信产生有害干扰。但是我们未作出在特定的设施内不发生干扰的保证。如果本设备对无线电或电视接收产生有害干扰，可通过关 / 开本设备来判断，建议用户用下面的一种或几种方法来克服干扰：

- 调整接收天线的方向或重新定位天线。
- 增加本设备和接收器之间的距离。
- 将本设备连接到不同于接收机连接的电路上的电源插座上。
- 向经销商或有经验的无线电 / 电视技师寻求帮助。

**小心：**在没有得到负责该设备为合格产品的生产商的明确认可的情况下，使用者对于该设备的任何改变或者修改都将使其对操作该设备的授权失效。

### 关于符合加拿大无线电干扰规则的声明

本数字装置未超过加拿大工业和科学标准的 ICES-003 部分中标题为“数字装置”的产生干扰的设备的标准中对数字装置的无线电噪声发射的 B 级限制。

Cet appareil numérique respecte les limites de bruits radioélectriques applicables aux appareils numériques de Classe B prescrites dans la norme sur le matériel brouilleur: “Appareils Numériques”, ICES-003 édictée par l’Industrie et Sciences Canada.

## 相符合的声明（欧洲国家）

### 关于符合欧共同体标准的声明



本产品使用 CE 标志表示三星电子株式会社的符合声明，自所示日期起符合下列适用的欧盟 93/68/ECC 指标：

1995 年 1 月 1 日：委员会指标 73/23/EEC，相关成员国的低压设备法规。

1996 年 1 月 1 日：委员会指标 89/336/EEC(92/31EEC)，相关成员国的电磁兼容性法规。

1999 年 3 月 9 日：有关无线电设备和电信终端设备及相互认可合格性的委员会指标 1999/5/EC。

规定的相关指标和参考标准的全文可以从当地的三星株式会社（有限公司）的代表处获取。



# 1 简介

恭喜您购买了本款打印机！

本章包括：

- 特殊功能
- 打印机概述
- 查找更多信息

## 特殊功能

此新款打印机具有多个能够提高打印质量的特殊功能。您可以：

### 以出色的质量和极高的速度打印



- 打印分辨率可高达 **1200 x 1200 dpi**（有效输出）。请参见**软件部分**。
- 本款打印机打印 A4 尺寸纸张的速度可高达 28 ppm<sup>a</sup>，打印 Letter 尺寸纸张的速度可高达 30 ppm。如果使用 ML-3051ND 进行双面打印，本款打印机打印 A4 尺寸纸张的速度可高达 19 ipm<sup>b</sup>，打印 Letter 尺寸纸张的速度可高达 21 ipm。

### 灵活地处理纸张

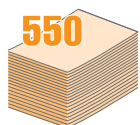

- 多用途纸盘支持信头纸、Envelope、标识、透明胶片、自定义尺寸的介质、明信片 and 重磅纸。多用途纸盘最多可容纳 50 张普通纸。
- **250 张**纸盘 1 和 **250 张**可选纸盘 2 支持各种尺寸的普通纸。
- 两个出纸盘；可以选择上出纸盘（面朝下）和后出纸盘（面朝上），提供最大的便利。
- 从多用途纸盘到后盖的**直接纸张路径**功能。

### 制作专业文档



- 打印**水印**。您可以使用单词（如 "Confidential"）来自定义文档。请参见**软件部分**。
- 打印**手册**。此功能可帮助您轻松将文档打印成手册。打印好后，将文件折叠装订即可成册。请参见**软件部分**。
- 打印**海报**。每页文档的文本和图像可以放大，并可以在多张纸上打印，从而拼成一张海报。请参见**软件部分**。

a. 每分钟页数

b. 每分钟图像数

## 节省时间和金钱

- 本款打印机允许您使用省墨模式以节省炭粉。请参见第 2.7 页。
- 如果使用 ML-3051ND，您可以在纸张的双面打印，以节省纸张（**双面打印**）。
- 您可以在一张纸上打印多页，以节省纸张（**2 页缩印打印**）。请参见**软件部分**。
- 您可以将预印表格和信头纸与普通纸一起使用。请参见**软件部分**。
- 在不打印时，本款打印机会充分降低耗电量，自动**节省能源**。

## 扩展打印机的功能

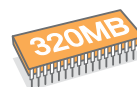

- **ML-3050** 配有 16 MB 内存，并且可以扩充到 **272 MB**。**ML-3051N** 或 **ML-3051ND** 配有 64 MB 内存，并且可以扩充到 **320 MB**。请参见第 10.1 页。
- 您可以将 250 张可选纸盘 2 添加到本款打印机。该纸盘可以减少向打印机添加纸张的频率。
- 通过 PostScript 3 模拟\* (PS) 可以进行 PS 打印（ML-3051N、ML-3051ND）。

\* PostScript 3 模拟



© 版权所有 1995-2005, Zoran Corporation. 保留所有权利。Zoran、Zoran 徽标、IPS/PS3 和 OneImage 是 Zoran Corporation 的商标。

\* 136 PS3 字体

• 包含 Monotype Imaging Inc 的 UFST 和 MicroType。

### 可在各种环境中打印

- 可以在 **Windows 95/98/Me/NT 4.0/2000/XP/2003** 中进行打印。
- 本款打印机兼容 **Linux** 和 **Macintosh**。
- 本款打印机配有**并行**和 **USB** 两个接口。
- 您也可以使用**网络接口**。ML-3051N 和 ML-3051ND 均配有内置网络接口 10/100 Base TX。但您需要将可选的网络打印机服务器安装到 ML-3050。

## 打印机功能

下表概括列出了本款打印机所支持的功能。  
(I: 已安装, O: 选件, NA: 不可用)

功能	ML-3050	ML-3051N	ML-3051ND
IEEE 1284 并口	I	I	I
USB 2.0	I	I	I
网络接口 (以太网 10/100 Base TX)	NA	I	I
PostScript* 模拟	NA	I	I
双面打印 <sup>a</sup>	NA	NA	I

a. 在纸张的双面上进行打印。

## 打印机概述

### 正视图

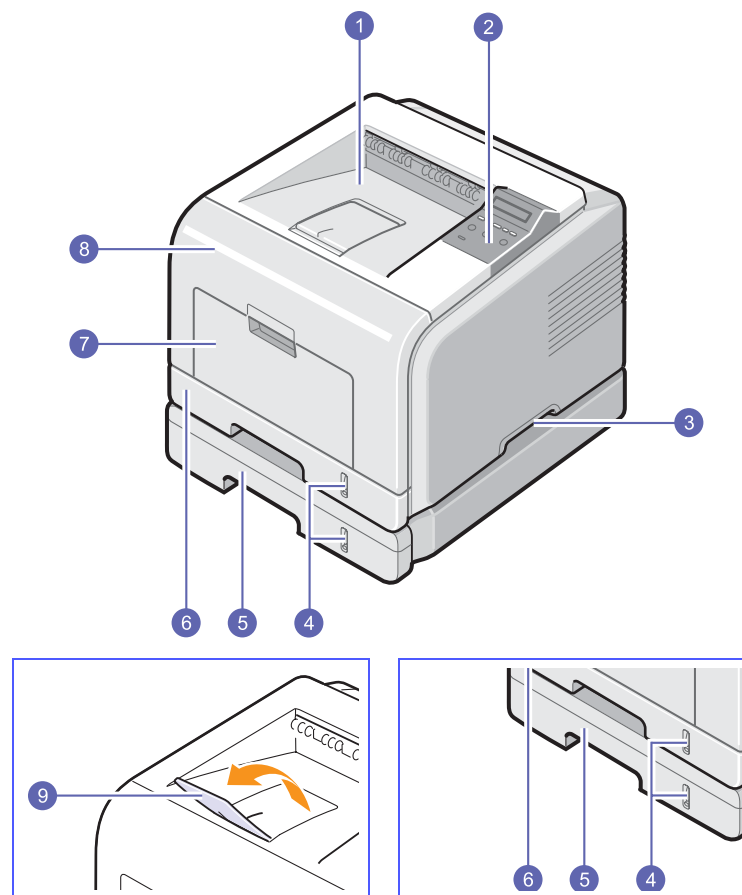

\* 上图显示了具有所有可用选项的 ML-3051ND。

1	出纸盘	7	多用途纸盘
2	控制面板	8	前盖
3	手柄	9	输出支架
4	纸量指示器	10	多用途纸盘纸张宽度导板
5	可选纸盘 2	11	多用途纸盘延伸架
6	纸盘 1		

## 后视图

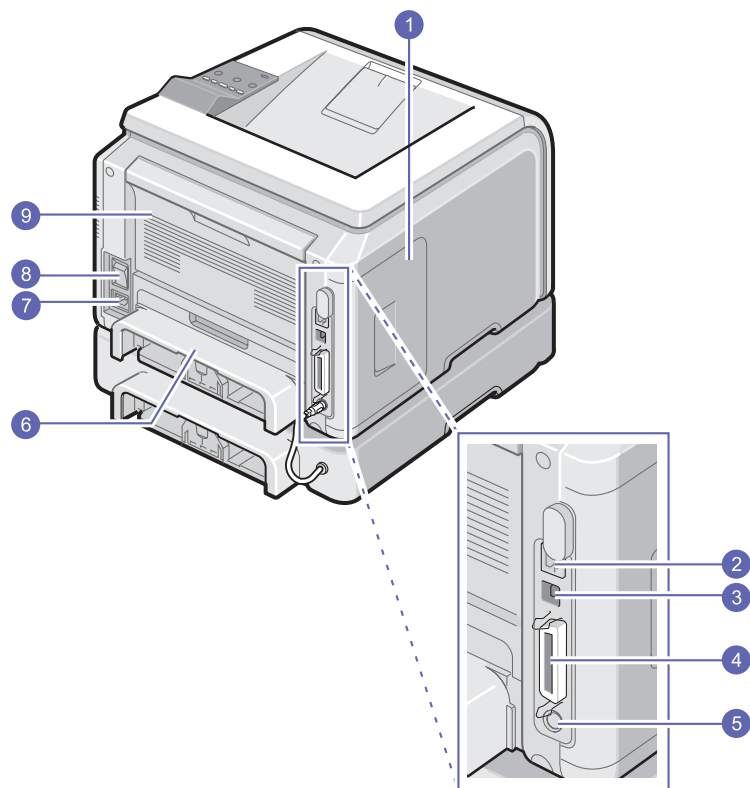

\* 上图显示了具有所有可用选项的 ML-3051ND。

1	控制板盖	6	双面打印单元
2	网络端口	7	电源插口
3	USB 端口	8	电源开关
4	并行端口	9	后盖
5	可选纸盘 2 电缆接口		

## 控制面板概览

### ML-3050

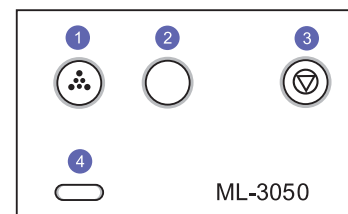

- |   |                                   |
|---|-----------------------------------|
| 1 | <b>省墨</b> ：允许通过减少打印时使用的炭粉用量来节省炭粉。 |
| 2 | <b>演示</b> ：允许打印演示页。               |
| 3 | <b>停止</b> ：随时停止操作。                |
| 4 | <b>状态</b> ：显示打印机的状态。请参见第 9.6 页。   |

### ML-3051N 和 ML-3051ND

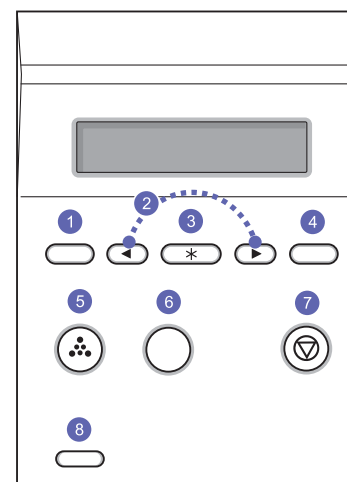

- |   |  |
|---|--|
| 1 | <b>菜单</b> ：进入“菜单”模式，在可选菜单间滚动。  |
| 2 | <b>滚动按钮</b> ：在所选菜单的可用选项间滚动，增加或减少值。                                       |
| 3 | <b>确定</b> ：确认显示屏上的选择。  |
| 4 | <b>后退</b> ：返回上一级菜单。  |
| 5 | <b>省墨</b> ：允许通过减少打印时使用的炭粉用量来节省炭粉。  |
| 6 | <b>ML-3051N_ 演示</b> ：允许打印演示页。<br><b>ML-3051ND_ 双面复印</b> ：允许您在纸张的双面上打印文档。 |
| 7 | <b>停止</b> ：随时停止操作。   |
| 8 | <b>状态</b> ：显示打印机的状态。请参见第 9.6 页。  |

## 查找更多信息

您可以从以下资源（印刷品或屏幕帮助）中找到设置和使用本款打印机的信息。

### 快速安装指南

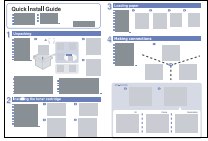

提供有关设置打印机的信息，因此，务必按照指南中的说明进行操作以使打印机准备就绪。

### 联机用户指南

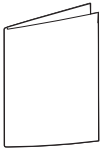

提供使用打印机全部功能的逐步说明，并且包含有关打印机维护、故障排除和附件安装的信息。本用户指南还包含**软件部分**，提供有关在各种操作系统中如何使用本款打印机打印文档以及如何使用提供的软件实用程序的信息。



#### 注意

您可以从打印机驱动程序光盘的 **Manual** 文件夹下找到其它语言的用户指南。

### 打印机驱动程序帮助



提供有关打印机驱动程序属性的帮助信息和设置打印属性的说明。要访问打印机驱动程序帮助屏幕，请在打印机属性对话框中单击**帮助**。

### Samsung 网站

如果您接入了 Internet，则可以从 Samsung 网站获得帮助、技术支持、打印机驱动程序、手册和订购信息，网址为：  
[www.samsungprinter.com](http://www.samsungprinter.com)。

## 选择安装位置

选择一个平稳、有充足空间供空气流通的位置。为打开盖子和纸盘留出足够的空间。

安装区应通风良好，并远离直射阳光或者热源、冷源和湿气。请勿将打印机放在靠近办公桌或工作台边缘的地方。

### 余隙空间

前：500 mm（为纸盘打开或拆除留出足够的空间）

后：350 mm（为后盖或双面打印单元开启留出足够的空间）

右：100 mm（为空气流通留出足够的空间）

左：100 mm（为控制板盖开启留出足够的空间）

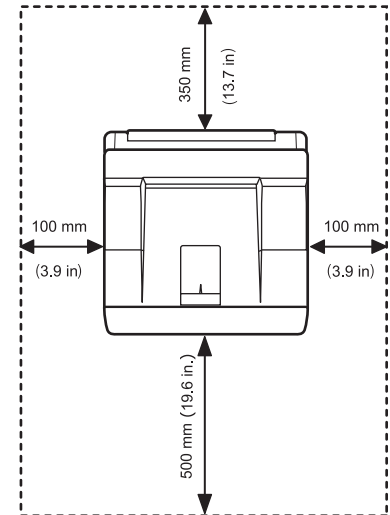

## 2 系统设置

本章提供有关设置本款打印机的逐步信息。

本章包括：

- 使用控制面板菜单（仅限 ML-3051N、ML-3051ND）
- 菜单概述
- 打印演示页
- 更改显示语言（仅限 ML-3051N、ML-3051ND）
- 更改字体设置
- 使用省墨模式

### 使用控制面板菜单（仅限 ML-3051N、ML-3051ND）

本款打印机提供了许多菜单，以便您轻松更改打印机设置。下一栏中的图显示了所有菜单及各菜单包含的所有菜单项。各菜单中的项目和可以选择的选项将在第 2.2 页上开始的表格中进行更详细的介绍。

### 访问控制面板菜单

您可以从打印机的控制面板控制打印机。在使用打印机的过程中，您也可以设置控制面板菜单。

- 1 按**菜单**直至您需要的菜单出现在显示屏的最后一行，然后按**确定**。
- 2 按**滚动按钮**直至所需的菜单项出现，然后按**确定**。
- 3 如果此菜单项有子菜单，则重复步骤 2。
- 4 按**滚动按钮**，进入所需的设置选项或所需的值。
- 5 按**确定**保存选择。

显示屏上该选项旁边将出现星号(\*)，表示该选项已成为默认值。

- 6 按**停止**返回“待机”模式。

60 秒钟静止之后（没有按任何按钮），打印机将自动返回“待机”模式。



#### 注意

通过所连接计算机上的打印机驱动程序进行的打印设置将覆盖控制面板上的设置。

## 菜单概述

控制面板菜单用于配置打印机。在控制面板上，可以访问下列菜单：

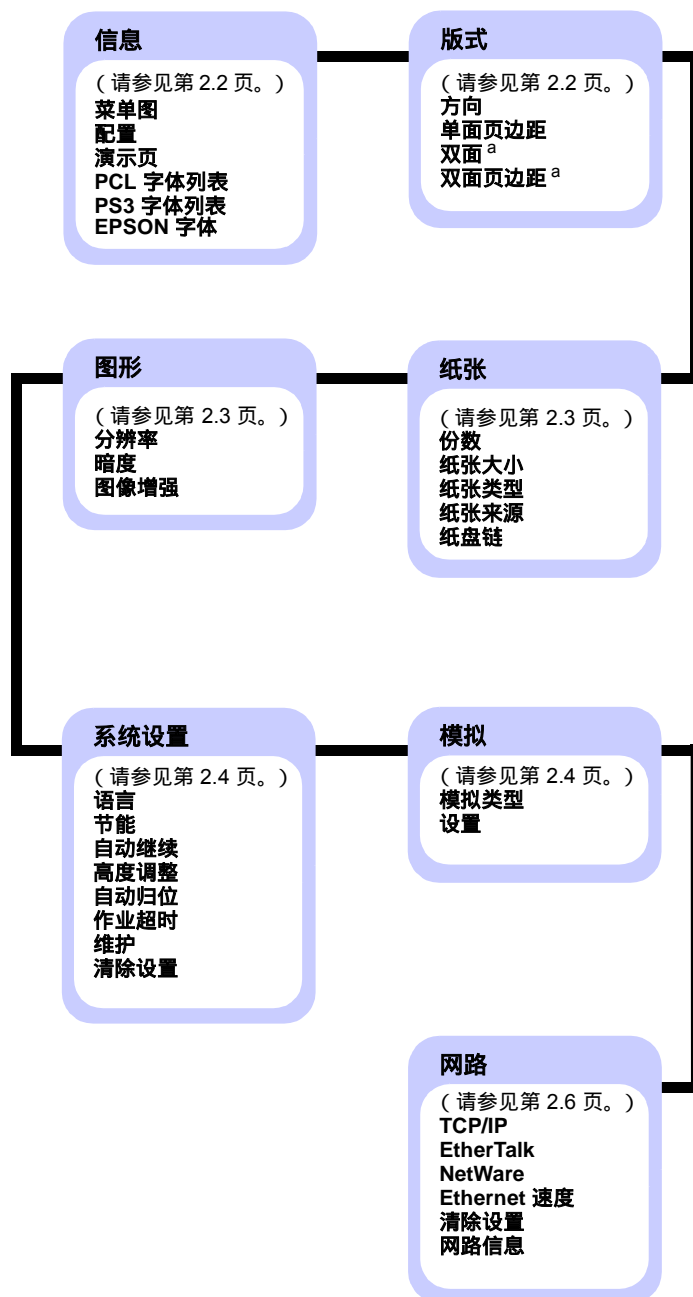

a. 适用于 ML-3051ND。



## 信息菜单







此菜单包含了打印机信息页面，这些页面提供有关打印机及其配置的详细信息。

项目	说明
菜单图	菜单图显示控制面板菜单项的版式和当前设置。
配置	配置页显示打印机的当前配置。请参见第 8.1 页。
演示页	演示页允许您检查打印机是否正确执行打印作业。请参见第 2.6 页。
PCL 字体列表 PS3 字体列表 EPSON 字体	字体列表显示选定语言中当前可以使用的所有字体。

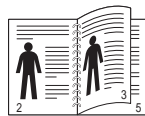
## 版式菜单

使用版式菜单可定义与输出有关的所有设置。

项目	说明
方向	<p>值：纵向、横向</p> <p>选择页面上打印图像的默认方向。</p> <div style="display: flex; justify-content: space-around; align-items: center;"> <div style="text-align: center;">  <p>纵向</p> </div> <div style="text-align: center;">  <p>横向</p> </div> </div>
单面页边距	<p>值：0.0</p> <p>为单面打印设置打印介质的页边距。您可以 0.1 mm 的增量来增加或减少值。</p> <ul style="list-style-type: none"> <li>• <b>上边距</b>：设置上边距，从 0.0 到 250 mm。</li> <li>• <b>左边距</b>：设置左边距，从 0.0 到 164 mm。</li> </ul>

项目	说明
双面	<p>值：关闭、长边、短边</p> <p>要在纸张双面进行打印，请如下选择装订边。</p> <ul style="list-style-type: none"> <li>• <b>长边</b>：沿长边翻转。将页面打印为书本形式。</li> <li>• <b>短边</b>：沿短边翻转。将页面打印为记事本形式。</li> </ul> <div style="display: flex; justify-content: space-around; align-items: center;"> <div style="text-align: center;">  <p>纵向长边</p> </div> <div style="text-align: center;">  <p>横向长边</p> </div> </div> <div style="display: flex; justify-content: space-around; align-items: center; margin-top: 20px;"> <div style="text-align: center;">  <p>纵向短边</p> </div> <div style="text-align: center;">  <p>横向短边</p> </div> </div> <p>选择<b>关闭</b>可在纸张的一面进行打印。</p> <p> <b>注意</b> 此菜单项仅在 ML-3051ND 中提供。</p>
双面页边距	<p>值：上/左，短/长</p> <p>在此菜单中，您可以设置双面打印的页边距，并且可以 0.1 mm 的增量来增加或减少值。</p> <ul style="list-style-type: none"> <li>• <b>上边距</b>：设置上边距，从 0.0 mm 到 9.9 mm。</li> <li>• <b>左边距</b>：设置左边距，从 0.0 mm 到 9.9 mm。</li> <li>• <b>短边装订</b>：为短边装订设置背面的下边距，从 0.0 到 22 mm。</li> <li>• <b>长边装订</b>：为长边装订设置背面的右边距，从 0.0 到 22 mm。</li> </ul> <p> <b>注意</b> 此菜单项仅在 ML-3051ND 中提供。</p>

## 纸张菜单

使用**纸张菜单**可以定义与打印介质输入和输出有关的所有设置，以及用于本款打印机的特定打印介质。

项目	说明
份数	值：1 ~ 999 通过选择 1 到 999 中的任意数来设置默认打印份数。
纸张大小	值：A4、A5、A6、JIS B5、ISO B5、Letter、Legal、Executive、No.10 Env.、Monarch Env.、DL Env.、C5 Env.、C6 Env.、US Folio、Oficio、自定义纸张 * Letter 适用于美国，而 A4 则适用于欧洲和亚洲国家 选择纸盘中当前装载的纸张大小。
纸张类型	值：普通纸、证券纸、透明胶片、Envelope、标签纸、卡片纸、预印纸张、彩色纸、棉纸、回收纸、档案纸、厚纸、薄纸 选择纸盘中当前装载的纸张类型。
纸张来源	值：纸盘 1、纸盘 2、MP 纸盘、手动纸盘、自动 使用此项目，您可以设置要使用的纸盘。 <ul style="list-style-type: none"><li>如果您选择<b>自动</b>，则打印机可以自动确定纸张来源。</li><li>选择 <b>MP 纸盘</b>或<b>手动纸盘</b>可以使用多用途纸盘。如果您选择<b>手动纸盘</b>，则每打印一页，您都需要按<b>停止</b> (ML-3050) 或<b>确定</b> (ML-3051N、ML-3051ND)。</li><li>仅当安装可选纸盘 2 后<b>纸盘 2</b>才可用。</li></ul>
纸盘链	值：关闭、打开 当您从 <b>纸张来源</b> 中选择 <b>自动</b> 以外的其它任何值并且选定的纸盘为空时，打印机将自动从其它纸盘中进行打印。 如果将此菜单项设置为 <b>关闭</b> ，则状态 LED 呈红色亮起，直到您在指定的纸盘中插入纸张后打印机才会工作。

## 图形菜单

使用**图形菜单**可以更改影响打印字符和图像质量的设置。

项目	说明
分辨率	值：600dpi-普通、1200dpi-最佳 指定每英寸的打印点数 (dpi)。分辨率设置越高，打印的字符和图形就越清晰。 <ul style="list-style-type: none"><li>如果打印作业大部分是文字，则选择 <b>600dpi-普通</b> 可以获得最佳打印质量。</li><li>打印作业包含有位图图像（如扫描的照片或一些图形）时，则选择 <b>1200dpi-最佳</b>，增强的线条可以使打印结果更加清晰。</li></ul>
暗度	值：正常、浅色、深色 更改炭粉密度设置可以浅化或加深页面的打印效果。设置 <b>正常</b> 通常可以获得最佳效果。使用炭粉密度设置 <b>浅色</b> 可以节省炭粉。
图像增强	值：正常、文字增强 此项目可以提高打印质量。 <ul style="list-style-type: none"><li><b>正常</b>：不提高打印质量。</li><li><b>文字增强</b>：增强文字和简单的图像。</li></ul>

## 系统设置菜单

使用系统设置菜单可以配置打印机的多种功能。

项目	说明
语言	<p>值：English、FRANCAIS、Español、Portugues E.、Portugues B.、Deutsch、Italiano</p> <p>此设置决定控制面板显示屏上出现的文字和信息打印的语言。</p>
节能	<p>值：[5]分钟、[10]分钟、[15]分钟、[30]分钟、[60]分钟、[120]分钟</p> <p>如果打印机在一定时间内没有接收数据，则会自动降低功耗。您可以设置打印机进入节能模式之前等待的时间。</p>
自动继续	<p>值：关闭、打开</p> <p>在打印机检测出纸张不符合纸张设置时，此项目决定打印机是否继续打印。</p> <ul style="list-style-type: none"><li>• <b>关闭</b>：如果发生纸张不符合要求的情况，此消息将保留在显示屏上，打印机也将保持未在线的状态，直到您插入正确的纸张。</li><li>• <b>打开</b>：如果纸张不符合，将会显示错误消息。打印机将保持 30 秒，然后自动清除消息，继续打印。</li></ul>
高度调整	<p>值：普通纸、高</p> <p>您可以根据所在位置的高度优化打印质量。</p>

项目	说明
自动归位	<p>值：LF、LF+CR</p> <p>此项目允许您在每一行纸上添加需要的回车符。参阅下列样品：</p> <div style="display: flex; justify-content: space-around; align-items: center;"><div style="border: 1px solid black; padding: 5px; text-align: center;">AA BB CC LF</div><div style="border: 1px solid black; padding: 5px; text-align: center;">AA BB CC LF+CR</div></div>
作业超时	<p>值：0 ~ 1800 秒</p> <p>您可以设置打印机在打印没有用打印页面命令结束的打印作业的最后页之前等待的时间。发生打印超时，打印机打印缓冲器中的页面。</p>
维护	<p>此项目允许您维护打印机。</p> <ul style="list-style-type: none"><li>• <b>清洁感光鼓</b>：清洁炭粉盒鼓的 OPC 感光鼓，并打印一张含有炭粉碎屑的页面。</li><li>• <b>清洁定影器</b>：清洁打印机内的定影器组件，并打印一张含有炭粉碎屑的页面。</li><li>• <b>清除已空消息</b>：避免炭粉不足 更换炭粉盒消息出现在显示屏上。选择<b>打开</b>后，本设置将被永久写入墨粉盒的内存中，并且此菜单将从<b>维护</b>菜单中消失。</li><li>• <b>耗材寿命</b>：此项目允许您查看已打印的页数和炭粉盒中剩余的炭粉量。</li></ul>
清除设置	<p>此菜单项允许您恢复打印机的工厂默认设置。</p>

## 模拟菜单

使用模拟菜单可以配置打印机语言模拟。

项目	说明
模拟类型	<p>值：自动、PCL、EPSON、PostScript、IBM ProPrint</p> <p>打印机语言决定计算机与打印机如何通讯。如果您选择<b>自动</b>，则打印机可以自动更改打印机语言。</p>
设置	<p>值：PCL、PostScript、EPSON</p> <p>请参阅第 2.5 页上的表格以配置打印机语言。</p>



## PCL

此菜单可以设置 PCL 模拟的配置。您可以设置字体类型、符号类型、每页行数和点值。

项目	说明
字样	<p>值：PCL1 ~ PCL54</p> <p>您可以选择用于 PCL 模拟的标准字体。</p> <ul style="list-style-type: none"><li>字母之间的 PCL1 ~ PCL7 间隔是固定的，对字体类型和点值来说，PCL8 ~ PCL45 的间隔是成比例的。您可以用<b>字符间距</b>项目调整 PCL1 ~ PCL7 的字体大小，使用<b>点值</b>项目则可以调整 PCL8 ~ PCL45 的字体大小。</li><li>PCL46 ~ PCL54 的间隔和点值是固定的。</li></ul>
符号	<p>值：ROMAN8 ~ PCCYRIL</p> <p>此项目可以选择用于 PCL 模拟的符号。符号是一组打印字母时使用的数字、标记和特殊标记。</p>
点值	<p>值：4.00 ~ 999.75 (0.25 单位)</p> <p>在从菜单中选择 PCL8 ~ PCL45 之间的一种时，您可以通过<b>字样</b>设置字体中字符的高度来决定字体大小。</p>
Courier	<p>值：常规、深色</p> <p>此项目允许您选择要使用的 Courier 字体的版本。</p>
字符间距	<p>值：0.44 ~ 99.99 (0.01 单位)</p> <p>在从<b>字样</b>菜单中选择 PCL1 ~ PCL7 之间的一种时，您可以通过设置打印在水平页面上的字符数来决定字体大小。默认值 10 是最佳大小。</p>
行数	<p>值：5 ~ 128</p> <p>此项目允许您在 5 到 128 行之间为默认纸张大小设置垂直间隔。根据纸张大小和打印方向，行数可能有所不同。</p>

## PostScript

此菜单为您提供“打印 PS 错误”菜单项。

项目	说明
打印 PS 错误	<p>值：打开、关闭</p> <p>您可以选择在发生 PS 错误时打印机是否打印错误列表。</p> <ul style="list-style-type: none"><li>选择可以打印 PS 3 模拟错误。<b>打开</b>如果发生错误，则停止处理作业，打印错误消息，并且打印机会刷新作业。</li><li>如果将此菜单设置为<b>关闭</b>，则刷新作业，但不显示错误。</li></ul>

## EPSON

此菜单可以设置 EPSON 模拟的配置。

项目	说明
字体	<p>值：SANSERIF、ROMAN</p> <p>您可以选择用于 PCL 模拟的标准字体。</p>
字符集	<p>值：美国、法国、德国、英国、丹麦 1、瑞典、意大利、西班牙 1、日本、挪威、丹麦 2、西班牙 2、LATIN</p> <p>此项目允许您选择所需语言的字符集。</p>
字符表	<p>值：斜体、PC437US、PC850</p> <p>此项目允许您选择字符集。</p>
字符间距	<p>值：10、12、17.14、20</p> <p>您可以通过设置打印在水平页面上的字符数来决定字体大小。</p>
LPI	<p>值：6、8</p> <p>您可以设置一垂直英寸的打印行数。</p>
自动换行	<p>值：关闭、打开</p> <p>在数据超出打印介质的可打印区域时，此项目决定打印机是否自动进行换行。</p>

## 网络菜单

此菜单允许您配置打印机中安装的网络接口。您可以重置网络接口并打印配置页。

项目	说明
TCP/IP	<p>值：DHCP、BOOTP、静态</p> <p>此项目允许您手动设置 TCP/IP 地址或接受来自于网络的地址。</p> <ul style="list-style-type: none"><li>• <b>DHCP</b>：DHCP 服务器会自动为您分配 IP 地址。</li><li>• <b>BOOTP</b>：BOOTP 服务器会自动为您分配 IP 地址。</li><li>• <b>静态</b>：您可以手动输入 IP 地址、子网掩码和网关。</li></ul>
EtherTalk	<p>值：关闭、打开</p> <p>此项目允许您选择是否使用 EtherTalk 协议。选择<b>打开</b>可以使用此协议。</p>
NetWare	<p>值：自动、802.2、802.3、Ethernet II、SNAP、关闭</p> <p>此项目允许您选择 IPX 帧类型。</p> <ul style="list-style-type: none"><li>• <b>自动</b>：您可以自动设置帧类型。</li><li>• <b>802.2</b>：选择此值可使用 IEEE 802.2 帧类型。</li><li>• <b>802.3</b>：选择此值可使用 IEEE 802.3 帧类型。</li><li>• <b>Ethernet II</b>：选择此值可使用 Ethernet 2 帧类型。</li><li>• <b>SNAP</b>：选择此值可使用 SNAP 帧类型。</li><li>• <b>关闭</b>：您可以禁用 NetWare 协议。</li></ul>
Ethernet 速度	<p>值：自动、10M 半双工、10M 全双工、100M 半双工、100M 全双工</p> <p>此项目允许您选择以太网速度。</p>
清除设置	此项目执行简单的重置，并恢复网络配置的工厂默认设置。此设置只有在重置打印机之后才会生效。
网路信息	此项目会打印显示您设置的网络参数的页面。

## 打印演示页

打印演示页可确认打印机是否工作正常。

### ML-3050、ML-3051N

按住**演示**按钮约 2 秒钟。

### ML-3051N、ML-3051ND

- 1 当**信息**出现时，按**菜单**，然后按**确定**。
- 2 按滚动按钮，直到**演示页**出现，然后按**确定**。  
即会打印演示页。

## 更改显示语言（仅限 ML-3051N、ML-3051ND）

要更改控制面板上显示的语言，请执行以下步骤：

- 1 按**菜单**直至**系统设置**出现在显示屏的最后一行，然后按**确定**。
- 2 当**语言**出现时按**确定**。
- 3 按滚动按钮选择您想要的语言，然后按**确定**。
- 4 按**停止**返回“待机”模式。

## 更改字体设置

您的机器已经预设适合您所在国家或地区的字体。如果要在特殊情况下更改您喜欢的字体或设置字体（例如在 DOS 环境中），则可以更改字体设置，如下所示：

- 1 按控制面板上的**菜单**，直至看到**模拟**功能。
- 2 按**确定**以访问字体设置。
- 3 按左 / 右箭头，直至**设置**显示。
- 4 按左 / 右箭头，直至**PCL**显示。
- 5 按左 / 右箭头，直至**符号**显示。
- 6 按左 / 右箭头，直至**首选字体**显示。
- 7 按**确定**。
- 8 按**停止**以返回至机器就绪模式。



### 注意

下列信息显示适合相应语言的字体列表。

- 俄语：CP866, Cyrillic
- 希伯来语：15Q, 8H, 0H（仅限于以色列）
- 希腊语：GREEK, PC737
- 阿拉伯语和波斯语：ARABIC8, WINARABIC, PC864, FARSI, ISOARABIC 此菜

---

## 使用省墨模式

---

省墨模式允许打印机用较少的炭粉打印每一页。激活此模式，与普通模式相比可以延长炭粉盒的寿命，降低每页的费用，但打印质量也会降低。在 1200 dpi 设置中，此设置不可用。

有两种方法可以启用此模式：

### 使用控制面板按钮

按**省墨**控制面板上的。打印机必须处于“待机”模式；如果您使用 ML-3051N 或 ML-3051ND，状态 LED 呈绿色亮起并且**就绪**显示在显示屏上。

- 如果此按钮的背景灯亮起，则此模式已启用，并且打印机使用较少的炭粉打印页面。
- 如果此按钮的背景灯熄灭，则此模式被停用，并且打印机以普通模式进行打印。

### 使用软件应用程序

您可以从打印机驱动程序的打印机属性窗口中设置省墨模式。请参阅**软件部分**。

## 3 软件概述

本章概括介绍本款打印机附带的软件。有关软件安装和使用的详细信息将在**软件部分**加以介绍。

本章包括：

- 随附的软件
- 打印机驱动程序功能
- 系统要求

### 随附的软件

在安装好打印机并将其与计算机连接之后，必须使用随附的光盘安装打印机和扫描软件。

每张光盘提供以下软件：

光盘	内容	
打印机软件光盘	Windows	<ul style="list-style-type: none"><li>• <b>打印机驱动程序</b>：使用此驱动程序可以充分利用本款打印机的功能。</li><li>• <b>Smart Panel</b>：此程序允许您监视打印机的状态并且在打印期间出错时会发出警报。</li><li>• <b>打印机设置实用程序</b>：安装 Smart Panel 时会自动安装此程序。</li><li>• <b>用户指南</b>（PDF 格式）</li><li>• <b>Set IP</b>：使用此程序可以设置本款打印机的 TCP/IP 地址。</li></ul>
	Linux	<ul style="list-style-type: none"><li>• <b>打印机驱动程序</b>：使用此驱动程序可以从 Linux 计算机运行本款打印机并打印文档。</li><li>• <b>Smart Panel</b>：此程序允许您监视打印机的状态并且在打印期间出错时会发出警报。</li></ul>
PostScript 打印机驱动程序光盘	Windows	<ul style="list-style-type: none"><li>• <b>Postscript 打印机描述 (PPD) 文件</b>：使用 PostScript 驱动程序可以打印带有 PostScript 语言中复杂字体和图形的文档。</li><li>• <b>用户指南</b>（PDF 格式）</li></ul>
	Macintosh	<ul style="list-style-type: none"><li>• <b>Postscript 打印机描述 (PPD) 文件</b>：使用此文件可以从 Macintosh 计算机运行本款打印机并打印文档。</li><li>• <b>Smart Panel</b>：此程序允许您监视打印机的状态并且在打印期间出错时会发出警报。</li></ul>

## 打印机驱动程序功能

本款打印机驱动程序支持以下标准功能：

- 纸张来源选择
- 纸张大小、方向和介质类型
- 份数

另外，您可以使用各种特殊的打印功能。下表概述了本款打印机驱动程序所支持的功能：

功能	PCL 6	PostScriptt		
	Windows	Windows	Macintosh	Linux
节省炭粉	○	X	X	○
打印质量选项	○	○	○	○
海报打印	○	X	X	X
在一张纸上打印多页 (N-up)	○	○	○	○ (2, 4)
适合页面打印	○	○	○	○
缩放打印	○	○	○	○
首页的不同纸张来源	○	X	○	X
水印	○	X	X	X
覆盖页	○	X	X	X

## 系统要求

安装前，请确保系统满足下列要求：

### Windows

项目	系统要求		建议
操作系统	Windows 95/98/Me/NT 4.0/2000/XP/2003		
CPU	Windows 95/98/Me/NT 4.0/2000	Pentium II 400 MHz 或更高	Pentium III 933 MHz
	Windows XP/2003	Pentium III 933 MHz 或更高	Pentium IV 1 GHz
RAM	Windows 95/98/Me/NT 4.0/2000	64 MB 或更多	128 MB
	Windows XP/2003	128 MB 或更多	256 MB
可用磁盘空间	Windows 95/98/Me/NT 4.0/2000	300 MB 或更多	1 GB
	Windows XP/2003	1 GB 或更多	5 GB
Internet Explorer	5.0 或更高版本		



### 注意

对于 Windows NT 4.0/2000/XP/2003，具有管理员权限的用户可以安装此软件。

## Linux

项目	系统要求
操作系统	<ul style="list-style-type: none"><li>• Red Hat 8.0 ~ 9.0</li><li>• Fedora Core 1 ~ 3</li><li>• Mandrake 9.2 ~ 10.1</li><li>• SuSE 8.2 ~ 9.2</li></ul>
处理器	Pentium IV 1 GHz 或更高
RAM	256 MB 或更高
可用磁盘空间	1 GB 或更高
软件	<ul style="list-style-type: none"><li>• Linux Kernel 2.4 或更高版本</li><li>• Glibc 2.2 或更高版本</li><li>• CUPS</li><li>• SANE</li></ul>



### 注意

- 需要留出 300 MB 或更大的交换区，用以处理较大的扫描图像。
- Linux 扫描仪驱动程序支持最高的光学分辨率。

## Macintosh

项目	系统要求
操作系统	Macintosh 10.3 ~ 10.4 (ML-3050)、 8.6 ~ 9.2 和 10.1 ~ 10.4 ( ML-3051N 或 ML-3051ND )
RAM	128 MB
可用磁盘空间	200 MB
连接	USB 接口、网络接口

## 4 网络设置

本章将逐步指导您设置打印机的网络连接。

本章包括：

- 简介
- 支持的操作系统
- 配置 TCP/IP
- 配置 EtherTalk
- 配置 IPX 帧类型
- 设置 Ethernet 速度
- 恢复网络配置
- 打印网络配置页
- 使用 SetIP 程序

### 简介

一旦使用 RJ-45 以太网电缆将打印机连接到网络，您就可以与其它网络用户共享本打印机。

您需要在打印机上设置网络协议，才能将其用作网络打印机。网络协议可以通过以下两种方法进行设置：

### 通过网络管理程序

您可以通过本款打印机随附的下列程序配置打印机的打印服务器设置并管理打印机：

- **SyncThru™ Web Admin Service**：适用于网络管理员的基于 Web 的打印机管理解决方案。**SyncThru™ Web Admin Service** 为您提供了高效率的网络设备管理方法，允许您从公司内可以访问 Internet 的任何地点远程监控网络机器并排除故障。可从网站下载此程序：<http://solution.samsungprinter.com>。
- **SyncThru™ Web Service**：一种嵌入到网络打印服务器中的网络服务器，通过它您可以配置打印机所需的网络参数，以将打印机连接到各种网络环境。
- **SetIP**：一种实用程序，可用于选择网络接口以及手工配置与 TCP/IP 协议配合使用的 IP 地址。请参阅第 4.3 页的使用 SetIP 程序。

### 通过控制面板

通过打印机控制面板，您可以设置以下基本网络参数：

- 配置 TCP/IP
- 配置 NetWare 的 IPX 帧类型
- 配置 EtherTalk

## 支持的操作系统

下表显示了本款打印机支持的网络环境：

项目	系统要求
网络接口	• 10/100 Base-TX
网络操作系统	• Novell NetWare 4.x、5.x、6.x • Windows 95/98/Me/NT 4.0/2000/XP/2003 • 各种 Linux 操作系统 • Macintosh OS 10.3 (ML-3050)、8.6 ~ 9.2 和 10.1 ~ 10.4 (ML-3051N、ML-3051ND)
网络协议	• NetWare IPX/SPX • Windows 上的 TCP/IP • EtherTalk
动态寻址服务器	• DHCP、BOOTP

- IPX/SPX：互联网程序包交换/序列程序包交换
- TCP/IP：传输控制协议/互联网协议
- DHCP：动态主机配置协议
- BOOTP：引导程序协议

### 配置 TCP/IP

可以对本款打印机设置多种 TCP/IP 网络信息（如 IP 地址、子网掩码、网关和 DNS 地址）。根据您使用的网络，为打印机分配 TCP/IP 地址的方法有以下几种：

- 静态寻址：由系统管理员手动分配 TCP/IP 地址。
- 通过 BOOTP/DHCP 动态寻址（默认）：由服务器自动分配 TCP/IP 地址。



#### 注意

配置 TCP/IP 之前，需要将网络协议设置为 TCP/IP。

## 静态寻址

要从打印机的控制面板输入 TCP/IP 地址，请执行以下步骤：

- 1 按**菜单**直至**网路**出现在显示屏的最后一行，然后按**确定**。
- 2 出现 **TCP/IP** 时按**确定**。
- 3 按**滚动**按钮直至**静态**出现，然后按**确定**。
- 4 出现 **IP 位址**时按**确定**。
- 5 使用**滚动**按钮设置介于 0 和 255 之间的第一个字节，然后按**确定**移动到下一个字节。  
重复此步骤，完成第 1 个字节到第 4 个字节的地址设置。
- 6 配置完成后，按**确定**。
- 7 重复步骤 5 和 6 以配置其它 TCP/IP 参数：子网掩码和网关地址。
- 8 按**停止**返回“待机”模式。

## 动态寻址 (BOOTP/DHCP)

要由服务器自动分配 TCP/IP 地址，请执行以下步骤：

- 1 按**菜单**直至**网路**出现在显示屏的最后一行。
- 2 出现 **TCP/IP** 时按**确定**。
- 3 按**滚动**按钮直至 **DHCP** 或 **BOOTP** 出现，然后按**确定**。
- 4 按**停止**返回“待机”模式。

---

## 配置 EtherTalk

---

EtherTalk 是在以太网中使用的 AppleTalk。此协议在 Macintosh 网络环境中广泛使用。要使用 EtherTalk，请执行以下步骤：

- 1 按**菜单**直至**网路**出现在显示屏的最后一行，然后按**确定**。
- 2 按**滚动**按钮直至 **EtherTalk** 出现，然后按**确定**。
- 3 按**滚动**按钮直至**打开**出现，然后按**确定**。
- 4 按**停止**返回“待机”模式。

---

## 配置 IPX 帧类型

---

要使用 IPX/SPX 协议网络（例如 Novell NetWare），必须为打印机指定网络通信帧的格式。在大多数情况下，可以保持**自动**设置。但如果需要，也可以手动设置帧类型格式。要更改帧类型格式，请执行以下步骤：

- 1 按**菜单**直至**网路**出现在显示屏的最后一行，然后按**确定**。
- 2 按**滚动**按钮直至 **NetWare** 出现，然后按**确定**。
- 3 按**滚动**按钮直至出现所需的帧类型。
  - **自动**：自动感测帧类型，并将其限定为检测到的第一个帧类型。
  - **802.2**：在带有 IEEE 802.3 帧的 IEEE 802.2 上将帧类型限定为 IPX。所有其它各项会被放弃。
  - **802.3**：在 IEEE 802.3 帧上将帧类型限定为 IPX。所有其它各项会被放弃。
  - **Ethernet II**：将帧类型限定为基于以太网帧的 IPX。所有其它各项会被放弃。
  - **SNAP**：在带有 IEEE 802.3 帧的 SNAP 上将帧类型限定为 IPX。所有其它各项会被放弃。
  - **关闭**：禁用 IPX/SPX 协议。
- 4 按**确定**保存选择。
- 5 按**停止**返回“待机”模式。



---

## 设置 Ethernet 速度

---

您可以选择用于以太网连接的通信速度。

- 1 按**菜单**直至**网路**出现在显示屏的最后一行，然后按**确定**。
- 2 按**滚动**按钮直至 **Ethernet 速度**出现，然后按**确定**。
- 3 按**滚动**按钮直至出现需要的速度，然后按**确定**。
- 4 按**停止**返回“待机”模式。

---

## 恢复网络配置

---

您可以将网络配置恢复为默认设置。

- 1 按**菜单**直至**网路**出现在显示屏的最后一行，然后按**确定**。
- 2 按**滚动**按钮直至**清除设置**出现，然后按**确定**。
- 3 当出现**是**时按**确定**恢复网络配置。
- 4 关闭打印机并重新启动。

---

## 打印网络配置页

---

网络配置页显示了打印机上的网卡是如何配置的。

- 1 按**菜单**直至**网路**出现在显示屏的最后一行，然后按**确定**。
- 2 按**滚动**按钮直至**网路信息**出现，然后按**确定**。
- 3 出现**是**时按**确定**。  
网络配置页即会打印出来。

---

## 使用 SetIP 程序

---

此程序适用于使用 MAC 地址来设置网络 IP，该 MAC 地址是网络打印机卡或接口的硬件序列号。它专门供网络管理员用于同时设置多个网络 IP。

- 1 放入本机随附的驱动程序光盘。
- 2 启动 Windows 资源管理器，然后打开 X 驱动器。（X 表示 CD-ROM 驱动器。）
- 3 双击 Application > SetIP。
- 4 打开想要使用的语言文件夹。
- 5 双击 Setup.exe 以安装此程序。
- 6 在 Windows 开始菜单中选择程序 > Samsung Network Printer Utilities > SetIP。
- 7 选择打印机名，然后单击“”。



### 注意

如果找不到打印机名，则单击“”以刷新列表。

- 8 输入网卡的 MAC 地址、IP 地址、子网掩码、默认网关，然后单击应用。



### 注意

如果不知道网卡的 MAC 地址，则打印该机器的网络信息报告。

- 9 单击确定以确认设置。
- 10 单击退出以关闭 SetIP 程序。

# 5 装载打印介质

本章将帮助您了解本款打印机可以使用的纸张类型，以及如何在不同的纸盘中正确装纸，以获得最佳打印效果。

本章包括：

- **选择打印介质**
- **装纸**
- **选择出纸位置**

## 选择打印介质

您可以在多种打印介质上进行打印，如普通纸、Envelope、标识和透明胶片等。请始终使用符合本款打印机使用准则所要求的打印介质。不符合本用户指南中所概述准则的打印介质可能会导致以下问题：

- 打印质量差
- 经常卡纸
- 打印机过度磨损。

重量、成分、纹理及湿度等属性是影响打印机性能和输出质量的重要因素。在选择打印介质时，请注意以下事项：

- 所需打印效果：选择的打印介质应符合打印任务的需要。
- 尺寸：可使用能轻松放入纸盘纸张调节导板的任何尺寸的介质。
- 重量：本款打印机支持的打印介质重量如下：
  - 纸盘 1 和可选纸盘 2：16 到 24 lb 证券纸（60 到 90 g/m<sup>2</sup>）
  - 多用途纸盘：16 到 43 lb 证券纸（60 到 163 g/m<sup>2</sup>）
  - 双面打印：20 到 24 lb（75 到 90 g/m<sup>2</sup>）（仅限 ML-3051ND）
- 亮度：某些打印介质比其它打印介质白，能打印出更清晰、更鲜艳的图像。
- 表面平滑度：打印介质的平滑度会对打印结果的清晰程度产生影响。



### 注意

- 有些打印介质可能符合本部分中的所有准则，但仍不能产生令人满意的打印效果。这可能是由于不正确的操作、不适宜的温度和湿度，或者 Samsung 无法控制的其它因素造成的。
- 在购买大量打印介质之前，请确保该打印介质符合本用户指南中指定的要求。



### 警告

- 使用不符合规格的打印介质可能会导致问题，需要进行维修。此类维修不在 Samsung 的担保或服务协议之列。
- 建议不要使用北京造纸三一牌纸张，请使用中性纸，使用非中性纸会引发进纸和图象质量问题。

## 支持的纸张大小

类型	大小	外形尺寸	重量 <sup>a</sup>	容量 <sup>b</sup>
普通纸	Letter	215.9 x 279 mm ( 8.5 x 11 英寸 )	<ul style="list-style-type: none"> <li>纸盘 : 60 到 90 g/m<sup>2</sup> ( 16 到 24 lb 证券纸 )</li> <li>多用途纸盘 : 60 到 163 g/m<sup>2</sup> ( 16 到 43 lb 证券纸 )</li> </ul>	<ul style="list-style-type: none"> <li>纸盘 : 250 张 75 g/m<sup>2</sup> (20 lb) 证券纸</li> <li>多用途纸盘 : 50 张</li> </ul>
	Legal	215.9 x 355.6 mm ( 8.5 x 14 英寸 )		
	Folio	216 x 330.2 mm ( 8.5 x 13 英寸 )		
	Oficio	216 x 343 mm ( 8.5 x 13.5 英寸 )		
	A4	210 x 297 mm ( 8.27 x 11.69 英寸 )		
	JIS B5	182 x 257 mm ( 7.18 x 10.12 英寸 )		
	ISO B5	176 x 250 mm ( 6.93 x 9.84 英寸 )		
	Executive	184.2 x 266.7 mm ( 7.25 x 10.5 英寸 )		
	A5	148.5 x 210 mm ( 5.85 x 8.27 英寸 )		
	A6	105 x 148.5 mm ( 4.13 x 5.85 英寸 )		
Envelope	Envelope B5	176 x 250 mm ( 6.93 x 9.84 英寸 )	75 到 90 g/m <sup>2</sup> ( 20 到 24 lb )	多用途纸盘中可装 5 张 75 g/m <sup>2</sup> (20 lb)
	Envelope Monarch	98.4 x 190.5 mm ( 3.88 x 7.5 英寸 )		
	Envelope COM-10	105 x 241 mm ( 4.12 x 9.5 英寸 )		
	Envelope DL	110 x 220 mm ( 4.33 x 8.66 英寸 )		
	Envelope C5	162 x 229 mm ( 6.38 x 9.02 英寸 )		
	Envelope C6	114 x 162 mm ( 4.49 x 6.38 英寸 )		
透明胶片	Letter、A4	请参见普通纸部分	138 到 146 g/m <sup>2</sup>	多用途纸盘中可装 5 张 75 g/m <sup>2</sup> (20 lb)
标识	Letter、Legal、Folio、Oficio、A4、JIS B5、ISO B5、Executive、A5、A6	请参见普通纸部分	120 到 150 g/m <sup>2</sup> ( 32 到 40 lb )	多用途纸盘中可装 5 张 75 g/m <sup>2</sup> (20 lb)
卡片纸	Letter、Legal、Folio、Oficio、A4、JIS B5、ISO B5、Executive、A5、A6	请参见普通纸部分	60 到 163 g/m <sup>2</sup> ( 16 到 43 lb )	多用途纸盘中可装 5 张 75 g/m <sup>2</sup> (20 lb)
最小尺寸 ( 自定义 )		76 x 127 mm ( 3.86 x 5.83 英寸 )	60 到 163 g/m <sup>2</sup> ( 16 到 43 lb 证券纸 )	多用途纸盘中可装 5 张 75 g/m <sup>2</sup> (20 lb)
最大尺寸 ( 自定义 )		215.9 x 356 mm ( 8.5 x 14 英寸 )		

a. 如果介质重量超过 24 lb (90 g/m<sup>2</sup>)，请使用多用途纸盘。

b. 最大容量可能会因介质重量、厚度和环境条件而异。



### 注意

双面打印支持 A4、Letter、Oficio、Legal 和 Folio 尺寸的介质。

## 选择和存储打印介质的准则

在选择或装载纸张、Envelope 或其它打印介质时，请牢记以下准则：

- 请始终使用符合第 5.3 页中所列规格的打印介质。
- 试图在潮湿、卷曲、褶皱或撕裂的纸张上进行打印，可能会导致卡纸和打印质量不理想。
- 为了获得最佳打印质量，请仅使用激光打印机中特别推荐使用的高质量复印纸。
- 避免使用以下介质类型：
  - 避免使用带有凸纹字，打孔或质地过于光滑或粗糙的纸张
  - 可擦证券纸
  - 多页纸
  - 合成纸和热反应纸
  - 无炭纸和描图纸。
- 使用这些类型的纸张可能会产生卡纸、化学气味以及损坏打印机。
- 使用打印介质前，请将其一直保存在原包装内。将纸箱放在货盘或架子上，不要放在地上。不管纸张有无包装，都不要在上面放置重物。应远离潮湿或其它可能导致纸张褶皱或卷曲的环境。
- 将不使用的打印介质存放在 15 °C 至 30 °C ( 59 °F 至 86 °F ) 温度范围的环境中。相对湿度应在 10% 到 70% 之间。
- 将不使用的打印介质存放在防潮包装（如塑料箱或塑料袋）中，以避免灰尘和湿气污染纸张。
- 使用特殊介质类型时，请在多用途纸盘中一次装入一张，以避免卡纸。
- 为避免打印介质（如透明胶片和标识纸）粘在一起，请在打印后立即将其取出。

## 特殊打印介质的准则

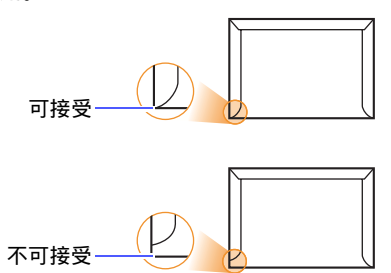
介质类型	准则
Envelope	<ul style="list-style-type: none"><li>• Envelope 打印成功与否取决于 Envelope 的质量。选择 Envelope 时，请考虑以下因素：<ul style="list-style-type: none"><li>- 重量：Envelope 纸张的重量不应超过 90 g/m<sup>2</sup> (24 lb)，否则可能会引起卡纸。</li><li>- 结构：在打印之前，Envelope 应平放，卷曲不超过 6 mm (0.25 英寸)，且 Envelope 内不应有空气。</li><li>- 状态：Envelope 不应褶皱、有缺口或存在其它形式的损坏。</li><li>- 温度：应使用在打印期间能经受打印机热量和压力的 Envelope。</li></ul></li><li>• 请仅使用结构合理、折叠平整且适宜的 Envelope。</li><li>• 请勿使用贴有邮票的 Envelope。</li><li>• 请勿使用有曲别针、大头针、窗口、覆膜、自粘性封条或其它合成材料的 Envelope。</li><li>• 请勿使用破损或劣质的 Envelope。</li><li>• 确保 Envelope 两边的封条一直延伸到 Envelope 的四角。</li></ul>  <ul style="list-style-type: none"><li>• 带剥离式粘性封条或多个折叠封盖的 Envelope 所使用的粘性物质必须能经受打印机 200 °C (392 °F) 的定影温度且持续时间达 0.1 秒。过多的封盖和封条会导致 Envelope 出现褶皱、折痕、卡纸，甚至损坏定影器。</li><li>• 为获得最佳打印质量，打印位置应距 Envelope 边缘至少 15 mm (0.6 英寸)。</li><li>• 避免在 Envelope 封条交汇的区域打印。</li></ul>

## 装纸

大多数打印作业所使用的打印介质都可以装入纸盘 1 中。纸盘 1 最多可以装 250 张 20 lb 普通纸。

您可以购买可选纸盘（纸盘 2），将其安装在标准纸盘下面，以再装入 250 张纸。有关可选纸盘的订购信息，请参见第 7.1 页。

纸盘 1 和可选纸盘 2 前面的纸量指示器显示当前纸盘中剩余的纸量。纸盘中没有纸张时，指示器处于最低位置。

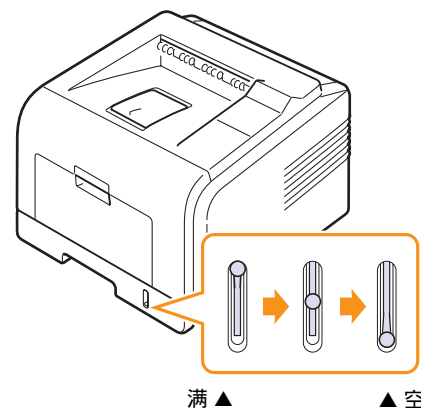

介质类型	准则
透明胶片	<ul style="list-style-type: none"><li>为了避免损坏打印机，请仅使用专为激光打印机设计的透明胶片。</li><li>打印机使用的透明胶片必须能经受打印机 200 °C (392 °F) 的定影温度。</li><li>从打印机中取出透明胶片之后，请将其放在平整的表面上。</li><li>请勿将透明胶片长时间搁置在纸盘中。否则，灰尘可能会在透明胶片上堆积，导致打印件上出现污点。</li><li>为避免指纹污染，在拿放透明胶片时请务必小心。</li><li>为避免褪色，请勿将打印的透明胶片长时间暴露在阳光下。</li><li>确保透明胶片无皱褶、卷曲或边缘没有任何破损。</li></ul>
标识	<ul style="list-style-type: none"><li>为了避免损坏打印机，请仅使用专为激光打印机设计的标识。</li><li>选择标识时，请考虑以下因素：<ul style="list-style-type: none"><li>- 粘性物质：粘性物质必须能经受打印机 200 °C (392 °F) 的定影温度。</li><li>- 排列：请仅使用标识之间不存在背面暴露现象的标识。标识之间的空白面会使标识脱开，引起严重的卡纸。</li><li>- 卷曲：打印前，标识必须平放，任何方向的卷曲都不应超过 13 mm（5 英寸）。</li><li>- 状态：请勿使用起皱、发泡或有衬纸脱离迹象的标识。</li></ul></li><li>确保在标识之间没有暴露的粘性材料。否则，在打印期间会使标识剥离，导致卡纸。暴露的粘性材料也会损坏打印机组件。</li><li>一张标识只能从打印机中通过一次。标识背面的粘性材料设计为只能通过打印机一次。</li><li>请勿使用与衬纸分离的标识，否则会起褶皱、起泡或损坏。</li></ul>
卡片纸或自定义尺寸的介质	<ul style="list-style-type: none"><li>请勿在宽度小于 76 mm（3 英寸）或长度小于 127 mm（5 英寸）的介质上进行打印。</li><li>在软件应用程序中，介质页边距应至少设置为 6.4 mm（0.25 英寸）。</li></ul>
预印纸张	<ul style="list-style-type: none"><li>信头纸必须用耐热油墨印刷，在承受打印机 205 °C (400 °F) 的熔凝温度 0.1 秒期间，油墨不会融化、蒸发或释放有害物质。</li><li>印刷信头纸的油墨必须不可燃，不应产生任何不良影响。</li><li>表格和信头纸应密封存放在防潮包装内，以防止在存放期间变质。</li><li>在装入表格和信头纸等预印纸张之前，请确认纸张上的油墨已干。在定影过程中，湿的油墨会从预印纸张上脱落，从而降低打印质量。</li></ul>

## 使用纸盘 1 或可选纸盘 2

大多数打印作业所使用的打印介质都可以装入纸盘 1 中。纸盘 1 最多可以装 250 张 75 g/m<sup>2</sup> 纸张。

您可以购买可选纸盘（纸盘 2），将其安装在纸盘 1 下面，以再装入 250 张纸。

装纸时，请拉开纸盘，然后将纸张打印面朝下装入。

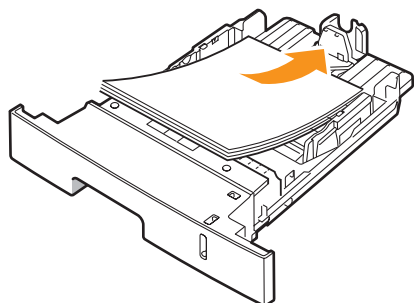

装入信头纸时，将图案面朝下装入。带徽标的纸张顶边应放在纸盘前部。



### 注意

- 如遇到进纸问题，请在多用途纸盘中一次装入一张纸。
- 可以装入先前打印过的纸张。已打印的一面朝上，没有卷曲的一边先进入打印机。如遇到进纸问题，请将纸张翻转。请注意，此种情况下不能保证打印质量。

## 更改纸盘 1 中的纸张大小

要装入更长的纸张（例如 Legal 尺寸的纸张），需要调整纸张导板，使纸盘加长。

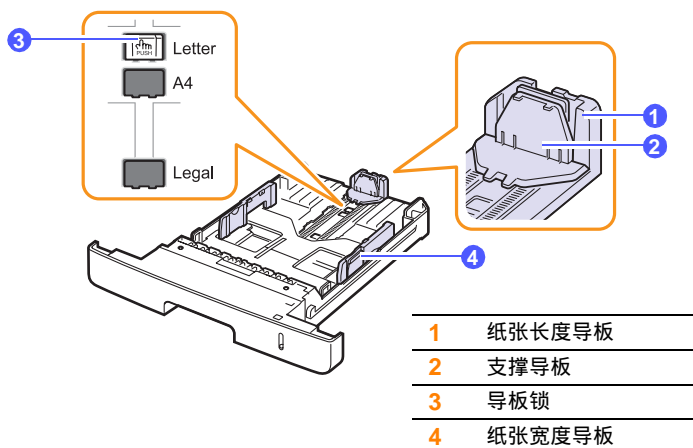

- 1 按住导板锁，滑动纸张长度导板使其固定在正确的纸张大小插槽中。

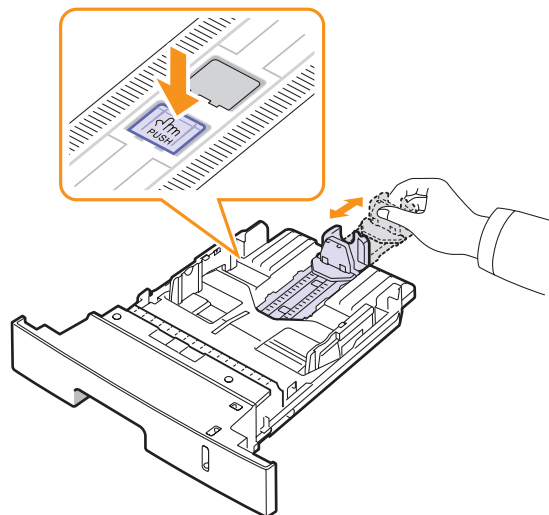

- 2 在纸盘中装入纸张后，调整支撑导板使其轻微接触纸摞。

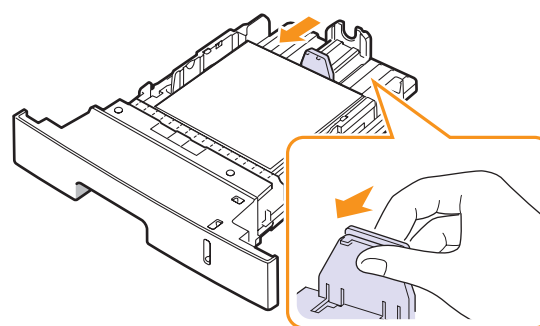

- 3 如图所示夹紧纸张宽度导板，朝纸摞方向滑动，直到其轻微接触纸摞边缘。

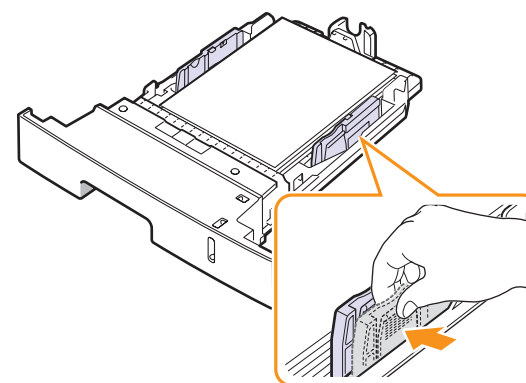



### 注意

- 请勿过度挤压纸张宽度导板，否则纸张会变形。
- 不调整纸张宽度导板可能会导致卡纸。



## 使用多用途纸盘

多用途纸盘可以装特定尺寸和类型的打印介质，如透明胶片、明信片、便笺卡片和 Envelope。尤其适用于信头纸或彩色纸的单页打印。

在多用途纸盘中装纸：

- 1 如图所示，打开多用途纸盘并展开其延伸架。

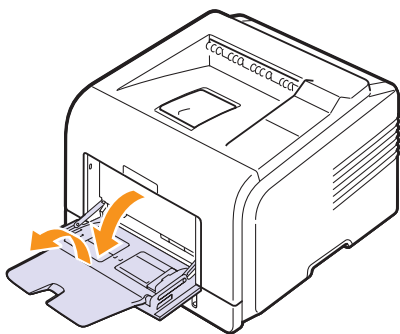

- 2 如果要使用纸张，请在装入之前弯折纸擦边缘或成扇形散开，以分开各页。

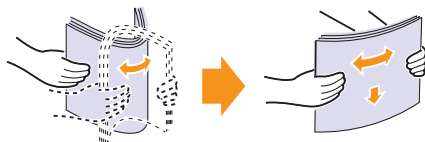

装入透明胶片时，请握住其边缘，避免接触打印面。手指上的油污会影响打印质量。

- 3 将纸张打印面朝上装入。

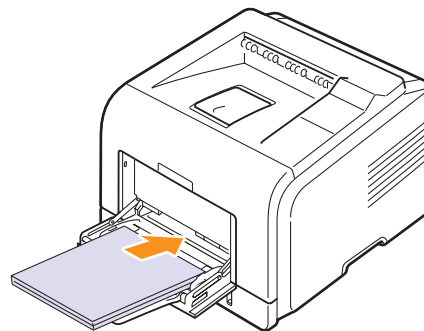

根据使用介质类型的不同，请遵守以下装入准则：

- Envelope：有封盖的一面朝下，邮戳区位于左上方。
- 透明胶片：打印面朝上，有粘条的一端先进入打印机。
- 标识：打印面朝上，顶部短边先进入打印机。
- 预印纸张：图案面朝上，顶边朝向打印机。
- 卡片纸：打印面朝上，短边先进入打印机。
- 先前打印过的纸张：先前打印过的一面朝上，没有卷曲的一边朝向打印机。



### 注意

请确保没有装入太多的打印介质。如果纸擦太厚或推得太深，打印介质就会拱起。



### 警告

打印特殊介质（如 Envelope、标识、透明胶片或卡片）时，纸张应在后盖输出。打开后盖以使用纸张。请参见第 5.8 页。

- 4 调整多用途纸盘的纸张宽度导板，使其符合纸张宽度。请勿用力太大，否则纸张会卷曲，可能导致卡纸或纸张歪斜。

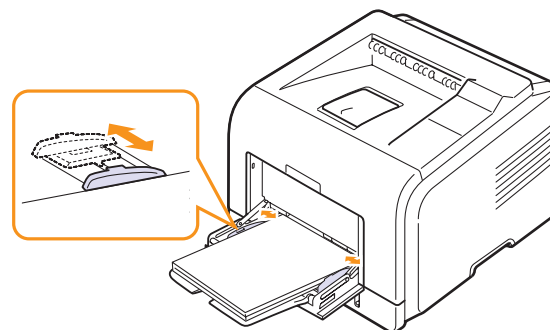

- 5 打印文档时，请在软件应用程序中设置纸张来源和类型。请参见**软件部分**。

有关在控制面板上设置纸张来源和类型的信息，请参见第 2.3 页。

- 6 打印后，折叠多用途纸盘延伸架，然后关闭多用途纸盘。

#### 使用多用途纸盘的提示

- 在多用途纸盘中一次只放一种尺寸的打印介质。
- 为了防止卡纸，在多用途纸盘中还有纸张时请不要加纸。这同样适用于其它类型的打印介质。
- 将打印介质装入多用途纸盘中时，应使打印介质打印面朝上、顶边向前放在纸盘中央。
- 请始终仅装入第 5.1 页中指定的打印介质，以避免卡纸和打印质量问题。
- 在将明信片、Envelope 和标识装入多用途纸盘前，请先将其压平。
- 在多用途纸盘中使用 76 mm x 127 mm (3 x 5 英寸) 尺寸的介质进行打印时，请打开直接纸张路径的后盖以避免卡纸。
- 打印透明胶片时，请务必打开后盖。否则，其退出打印机时可能会被撕破。

#### 使用手动进纸模式

如果您在更改打印设置时，在**纸张选项卡**的**来源**选项中选择**手动进纸**，那么在打印文档时，您就可以在多用途纸盘中一次手动装入一张打印介质。请参见**软件部分**。在您每打印一页就想检查打印质量时，手动进纸会是有帮助的。

此装纸步骤与在多用途纸盘中装纸的步骤几乎完全相同，只是您需要将纸张逐页装入纸盘中，发送打印数据以打印第一页，然后按控制面板上的**停止**（如果使用 ML-3050）或**确定**（如果使用 ML-3051N 或 ML-3051ND）以打印后面的每一页纸。

- 1 将纸张**打印面朝上**装入。

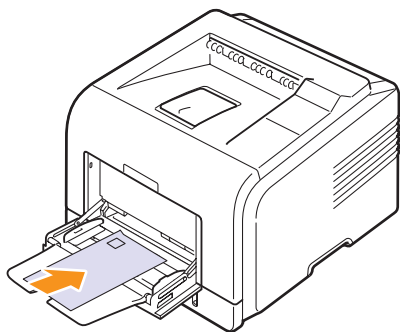

- 2 调整多用途纸盘的纸张宽度导板，使其符合纸张宽度。请勿用力太大，否则纸张会卷曲，可能导致卡纸或纸张歪斜。

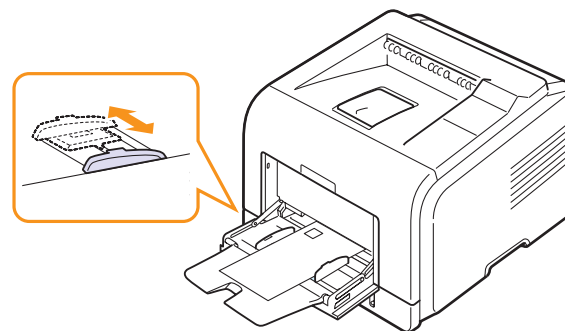

- 3 打印文档时，请在软件应用程序中将纸张来源设置为**手动进纸**，并选择相应的纸张大小和类型。请参见**软件部分**。

- 4 打印文档。

屏幕显示一条消息，提示您装入纸张并按**停止**（如果使用 ML-3050）或**确定**（如果使用 ML-3051N 或 ML-3051ND）。

- 5 按**停止**或**确定**。

打印机将拾取打印介质并开始打印。打印完一页之后，会再次出现该信息。



#### 注意

如果未按该按钮，打印机暂停一段时间后会自动拾取打印介质。

- 6 将下一张纸装入多用途纸盘，并按**停止**或**确定**。

重复此步骤来打印每一页。



## 选择出纸位置

打印机有两个输出位置；后盖（面朝上）和出纸盘（面朝下）。

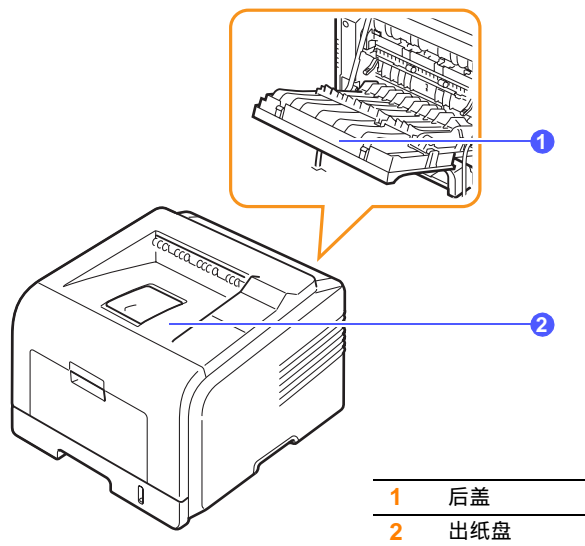

默认情况下，打印机将输出件送到出纸盘。要使用出纸盘，请确保后盖关闭。



### 注意

- 如果出纸盘发生出纸故障（如纸张过度卷曲），请尝试打印到后盖。
- 为避免卡纸，请勿在打印机进行打印时打开或关闭后盖。

## 打印到出纸盘（面朝下）

出纸盘将打印的纸张按打印顺序面朝下收集在一起。大多数打印作业都应使用前出纸盘。

## 打印到后盖（面朝上）

纸张通过后盖输出时，面朝上。

从多用途纸盘打印到后盖提供了直接纸张路径。使用后盖可以提高特殊打印介质的输出质量。

要使用后盖输出，可以向下拉后盖使其打开。

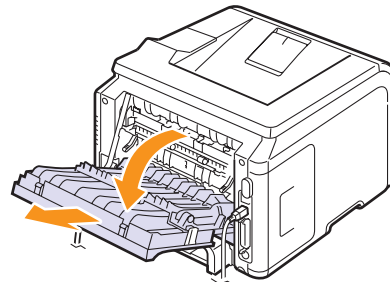

展开双面打印导板。

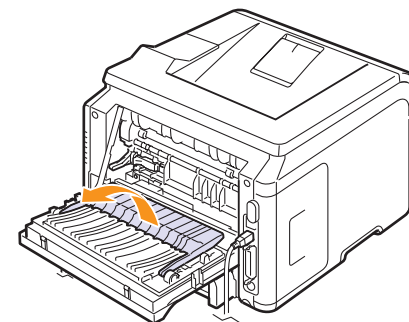

### 警告

本款打印机使用时，其后盖的热熔区温度会非常高。进入该区域时请务必小心。

# 6 基本打印

本章介绍常见的打印任务。

本章包括：

- 打印文档
- 取消打印作业

---

## 打印文档

---

本款打印机允许您从各种 Windows、Macintosh 或 Linux 应用程序中进行打印。打印文档的具体步骤可能会因所使用的应用程序而异。

有关打印的详细信息，请参见**软件部分**。

---

## 取消打印作业

---

如果打印作业正在打印队列或打印假脱机程序中等待（例如 Windows 的打印机组），应按以下方式删除作业：

- 1 单击 Windows 的**开始**按钮。
- 2 对于 Windows 98SE/NT 4.0/2000/Me，选择**设置**，然后选择**打印机**。  
对于 Windows XP/2003，选择**打印机和传真**。
- 3 双击 **Samsung ML-3050 Series PCL6** 或 **Samsung ML-3050 Series PS** 图标。
- 4 从“文档”菜单中，选择**取消打印** (Windows 95/98/Me) 或**取消** (Windows NT 4.0/2000/XP/2003)。



### 注意

只需双击 Windows 桌面右下角的打印机图标即可打开此窗口。  
您也可以通过按打印机控制面板上的**停止**来取消当前作业。

# 7 订购耗材和附件

本章提供了有关购买适用于本款打印机的炭粉盒和附件的信息。

- 炭粉盒
- 附件
- 购买方法

---

## 炭粉盒

---

当炭粉用尽时，您可以为本款打印机订购以下类型的炭粉盒：

类型	输出量 <sup>a</sup>	部件号
标准打印量	4,000 页	ML-D3050A
高打印量	8,000 页	ML-D3050B

a. ISO 19752 5% 覆盖率

---

## 附件

---

您可以购买并安装附件以提高打印机的性能和容量。

本款打印机可以使用以下附件：

附件	说明	部件号
可选纸盘	如果您经常碰到供纸问题，则可以另外安装一个 250 张纸盘。您可以在各种尺寸和类型的打印介质上打印文档。	ML-S3050A
内存 DIMM	扩展打印机的内存容量。	• ML-00MA : 16 MB • ML-00MB : 32 MB • ML-00MC : 64 MB • ML-00MD : 128 MB • ML-MEM140 : 256 MB

---

## 购买方法

---

要订购 Samsung 授权的耗材或附件，请与您购买本款打印机的本地 Samsung 经销商或零售商联系，或访问 [www.samsungprinter.com](http://www.samsungprinter.com)，然后选择国家/地区以获取有关呼叫技术支持的信息。

## 8 维护

本章提供维护打印机和炭粉盒的信息，以及高质量和经济打印的建议。

本章包括：

- 打印信息页
- 清洁打印机
- 维护炭粉盒
- 维护部件

### 打印信息页

从打印机控制面板，您可以打印能够提供有关打印机详细信息的页面。它们可以帮助您维护打印机。

#### 在 ML-3051N 和 ML-3051ND 中

- 1 按菜单直至信息出现在显示屏的最后一行，然后按**确定**。
- 2 按**滚动**按钮直至出现所需的信息页，然后按**确定**。  
信息页即会打印出来。

#### 在 ML-3050 中

可以打印配置页，以查看当前设置、帮助排除故障或确认可选附件的安装。  
按住**停止**约 6 秒钟。

### 清洁打印机

在打印过程中，纸张、炭粉和灰尘颗粒会积聚在打印机内部。这样会造成打印质量问题，例如出现炭粉斑点或污点。本款打印机配有清洁模式，可以解决和防止此类问题。

#### 清洁打印机外部

用无绒的软布清洗打印机外壳。软布可用水稍微蘸湿，但注意不要让水滴到打印机上或滴入打印机内。



#### 警告

使用含有大量酒精、溶剂或其它烈性物质的清洁剂清洗打印机的外壳可能会造成外壳褪色或破裂。

#### 清洁打印机内部

清洁打印机内部有两种方法：

- 手动清洁打印机内部。
- 从控制面板打印清洁页。

#### 手动清洁打印机内部

- 1 关闭打印机，拔掉电源线。等待打印机冷却。

- 2 打开前盖，拔出炭粉盒。将其放在一个干净的平面上。

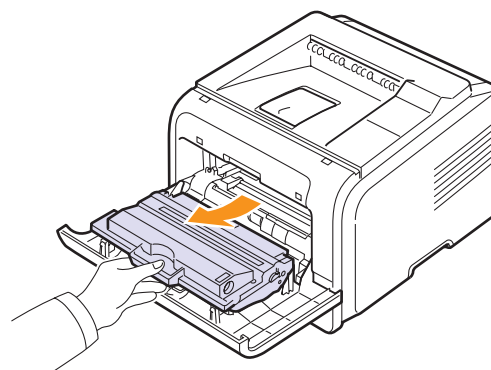

#### 警告

- 为了避免损坏，请勿让炭粉盒暴露在光线下长达数分钟以上。如果需要，请用纸遮盖。
- 请勿接触炭粉盒下面的绿色表面。请使用炭粉盒上的手柄，以免触及此区域。

- 3 用无绒的干布将炭粉盒位置和炭粉盒腔内的灰尘和洒出的炭粉擦掉。

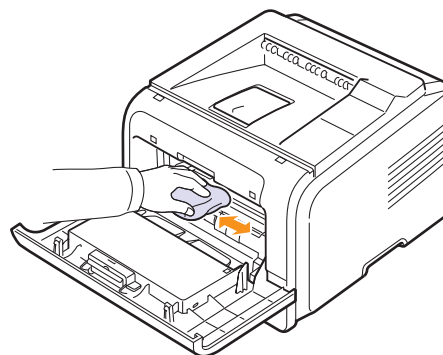

#### 警告

清洁打印机内部时，注意不要接触传墨辊（位于炭粉盒下方）。手指上的油脂会影响打印和扫描质量。

- 找到炭粉盒舱内上部的长条玻璃 (LSU)，轻轻擦拭玻璃，看灰尘是否使白色的棉花变黑。

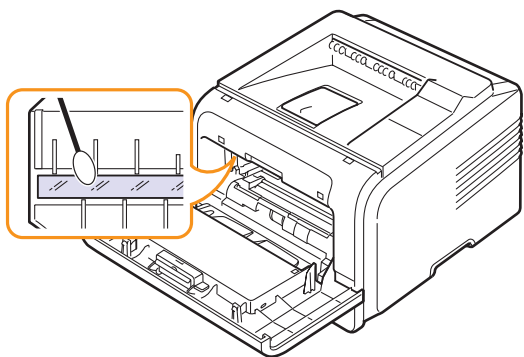

- 重新插入炭粉盒，关上前盖。

- 插上电源线，打开打印机。

### 打印清洁页

如果遇到打印模糊、褪色或有污点等问题，您可以用打印机提供的打印清洁页功能来解决问题。您可以打印：

- OPC 清洁页：清洁炭粉盒的 OPC 感光鼓。
- 定影器清洁页：清洁打印机内部的定影器组件。

在 ML-3050 中，按住**停止**约 10 秒钟以打印 OPC 清洁页。

在 ML-3051N 和 ML-3051ND 中，该过程会打印出一张带有炭粉屑的页面，应将其扔掉。

- 1 确保打印机电源已打开，纸张已装入纸盘。
- 2 按**菜单**直至**系统设置**出现在显示屏的最后一行，然后按**确定**。
- 3 按**滚动**按钮直至**维护**出现，然后按**确定**。
- 4 当出现**清洁感光鼓**时，按**确定**。

或者，按**滚动**按钮直至**清洁感光鼓**或**清洁定影器**出现，然后按**确定**。

打印机会自动从纸盘中拾取一张纸，打印出一张带有灰尘或炭粉颗粒的清洁页。

## 维护炭粉盒

### 炭粉盒存放

要最大限度地使用炭粉盒，请牢记以下准则：

- 除非准备使用，否则请勿从包装中取出炭粉盒。
- 请勿重新填充炭粉盒。因使用重新填充的炭粉盒而引起的损坏不包括在打印机保修范围之内。
- 将炭粉盒存放在与打印机相同的环境中。
- 为了防止损坏炭粉盒，请勿将其长时间暴露在光线之下。

### 炭粉盒预期使用寿命

炭粉盒的使用寿命取决于打印作业需要的炭粉量。若以 ISO 19752 覆盖率 5% 打印文本，一个新炭粉盒平均能打印 8,000 页或 4,000 页。（打印机的原配炭粉盒平均可以打印 4,000 页。）实际打印数会因为您打印的文本密度不同而改变，页数可能受工作环境、打印间隔、介质类型和介质尺寸的影响。如果打印大量图形，可能需要更频繁地更换炭粉盒。

### 节省炭粉

要节省炭粉，请按控制面板上的**省墨**。按钮的背景灯亮起。

使用此功能可以延长炭粉盒的寿命，减少每页的成本，但同时也会降低打印质量。

### 检查剩余炭粉（仅限 ML-3051N、ML-3051ND）

您可以检查炭粉盒中剩余的炭粉量。

如果存在打印质量问题，这会帮助您决定是否该问题是由炭粉不足引起的。

- 1 按**菜单**直至**系统设置**出现在显示屏的最后一行，然后按**确定**。
- 2 按**滚动**按钮直至**维护**出现，然后按**确定**。
- 3 按**滚动**按钮直至**耗材寿命**出现，然后按**确定**。
- 4 按**滚动**按钮进入**炭粉剩余**，然后按**确定**。

显示屏显示炭粉剩余量的百分比。



#### 注意

当显示屏上出现下列消息时，可以更改**耗材寿命**下的子菜单：  
- 无效炭粉盒、非原装炭粉盒、更换炭粉盒、炭粉用尽

## 摇匀炭粉盒

炭粉盒接近其使用寿命时：

- 打印时会出现白色条纹或字迹变淡的现象。
- 显示屏上出现**炭粉不足**。（仅限 ML-3051N、ML-3051ND）
- Smart Panel 程序窗口出现在计算机屏幕上，通知您炭粉量不足。
- 状态 LED 会闪烁红色。

如果发生这种情况，通过摇匀炭粉盒内剩余的炭粉，可以暂时恢复打印质量。在某些情况下，即使摇匀炭粉之后打印时仍然会出现白色条纹或字迹变淡的现象。

- 1 打开前盖。
- 2 拉出炭粉盒。

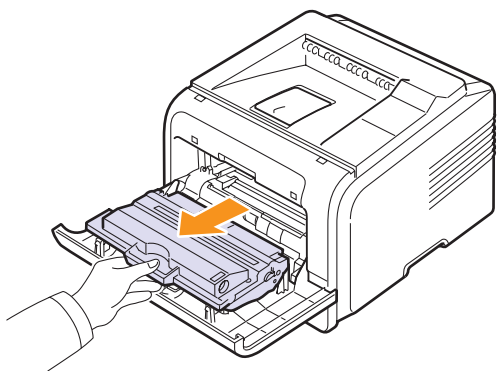

### 警告

- 避免深入打印机的深处。熔凝区可能会很烫。
- 为了避免损坏，请勿让炭粉盒暴露在光线下长达数分钟以上。如果需要，请用纸遮盖。
- 请勿接触炭粉盒下面的绿色表面。请使用炭粉盒上的手柄，以免触及此区域。

- 3 轻轻摇动炭粉盒 5 至 6 次，使炭粉盒中的炭粉均匀分布。

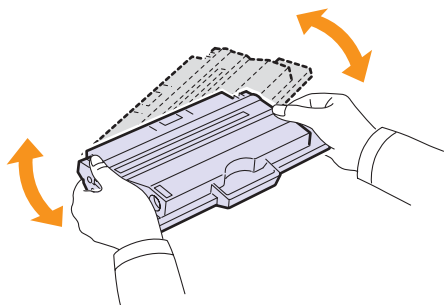

### 注意

如果不慎将炭粉沾到衣物上，请用干布擦拭，并用冷水洗涤。热水会使炭粉渗入到衣服纤维中。

- 4 握住手柄，拿起炭粉盒；将炭粉盒慢慢插入打印机的开口处。
- 5 炭粉盒侧面的垫片和打印机内部对应的凹槽会引导炭粉盒进入正确位置，直到完全卡入到位。

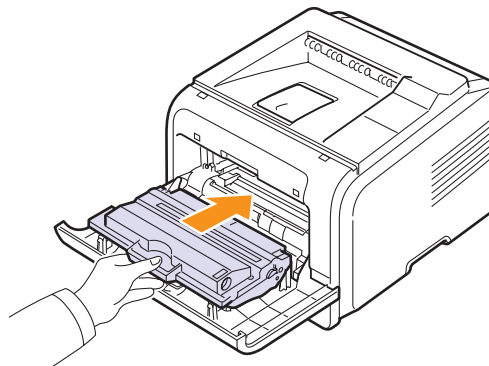

- 6 关闭前盖。确保关紧前盖。

## 更换炭粉盒

炭粉盒完全用完时：

- 显示屏上会出现**炭粉用尽**。（仅限 ML-3051N、ML-3051ND）
- Smart Panel 程序窗口出现在计算机屏幕上，通知您炭粉盒为空。
- 状态 LED 呈红色亮起。

这时需要更换炭粉盒。有关炭粉盒的订购信息，请参见第 7.1 页。

- 1 打开前盖。
- 2 拉出炭粉盒。

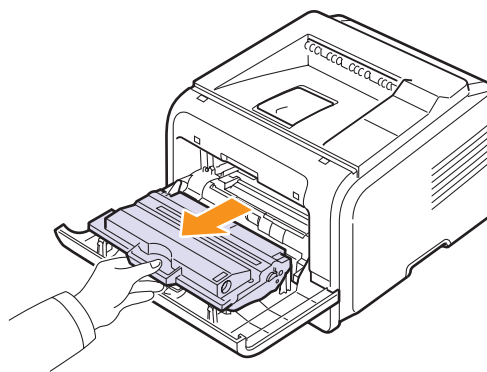

- 3 将新炭粉盒从包装中取出。

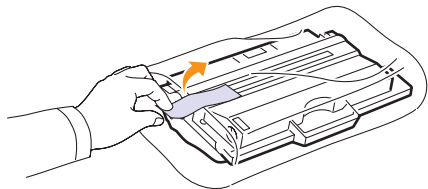

#### 警告

请勿用刀子或剪子等尖锐的物体来打开炭粉盒包装。这些东西可能会划伤炭粉盒的感光鼓。

- 4 撕开包装胶带，摇动炭粉盒 5 至 6 次，使炭粉均匀分布。

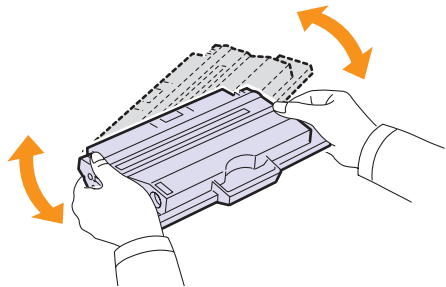

充分摇匀炭粉盒可以确保每个炭粉盒达到最大复印量。妥善保存运输时使用的包装盒和塑料袋。



#### 警告

- 如果不慎将炭粉沾到衣物上，请用干布擦拭，并用冷水洗涤。热水会使炭粉渗入到衣服纤维中。
- 为了避免损坏炭粉盒，请勿将其暴露在光线下长达数分钟以上。如果需要，请用纸遮盖。
- 请勿接触炭粉盒下面的绿色表面。请使用炭粉盒上的手柄，以免触及此区域。

- 5 握住手柄，拿起炭粉盒；将炭粉盒慢慢插入打印机的开口处。
- 6 炭粉盒侧面的垫片和打印机内部对应的凹槽会引导炭粉盒进入正确位置，直到完全卡入到位。

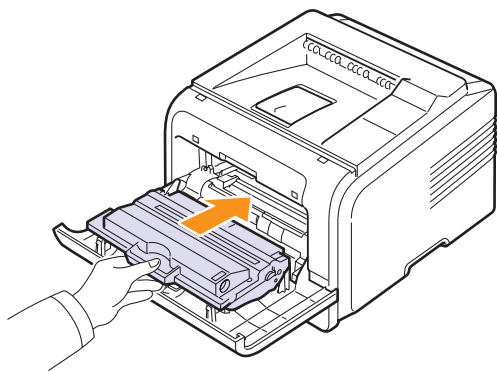

- 7 关闭前盖。确保关紧前盖。

## 清除炭粉不足 更换炭粉盒消息

当出现炭粉不足 更换炭粉盒消息时，您可以配置不再显示此消息以免干扰。

- 1 按菜单直到系统设置出现在显示屏的底行，然后按确定。
- 2 按滚动按钮直到出现维护，然后按确定。
- 3 按滚动按钮直到出现清除已空消息，然后按确定。
- 4 选择打开并按确定。
- 5 现在起炭粉不足 更换炭粉盒消息将不再出现，但在需要安装新的墨盒时更换炭粉盒消息仍会出现，提醒您更换墨粉盒以确保打印质量。



#### 警告

选择打开后，本设置将被永久写入墨粉盒的内存中，并且此菜单将从维护菜单中消失。

## 维护部件

为避免因部件磨损而发生打印质量及进纸问题以及保持打印机处于最佳工作状态，在打印指定页数或每个部件的使用寿命已经到期时，需要更换以下部件。

部件	打印量（平均）
传墨辊	70,000
拾取卷筒	150,000
定影器组件	80,000

Samsung 强烈建议在您购买打印机的授权服务提供商、经销商或零售商处进行维修。

## 9 故障排除

本章提供使用打印机过程中遇到错误时如何解决的有用信息。

本章包括：

- 清除卡纸
- 故障排除检查表
- 了解状态 LED
- 了解显示消息
- 墨粉盒相关消息
- 解决一般打印问题
- 解决打印质量问题
- 常见的 Windows 问题
- 常见的 Macintosh 问题
- 常见的 PostScript 问题
- 常见的 Linux 问题

### 清除卡纸



#### 注意

从打印机中取出卡住的纸张时，如果可能，请始终按照纸张正常移动的方向拉纸，以免损坏内部组件。拉纸时须均匀用力；不要猛拉。如果纸张破损，一定要取出所有纸屑，以免再次造成卡纸。

出现卡纸时，状态 LED 呈红色亮起。开关前盖一次。卡住的纸张会自动退出打印机。

如果纸张没有退出，请检查控制面板上的显示屏。会出现表明卡纸相应位置的消息。请参照下表，找出卡纸位置并予以清除：

消息	卡纸位置	参考页码
卡纸 0 打开/关闭门	进纸区 (纸盘 1、可选纸盘 2、多用途纸盘)	下文
卡纸 1 打开/关闭门	在炭粉盒附近	第 9.3 页
卡纸 2 检查内部	出纸区	第 9.3 页
双面卡纸 0 检查内部 <sup>a</sup>	双面打印区	第 9.4 页
双面卡纸 1 打开/关闭门 <sup>a</sup>	双面打印区	第 9.5 页

a. 仅限 ML-3051ND

### 进纸区

#### 纸盘 1

- 1 拉开纸盘 1。

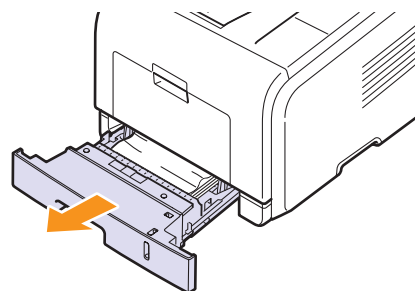



- 2 轻轻向外径直拉，将卡住的纸张取出。确保所有纸张都对齐放置在纸盘 1 中。

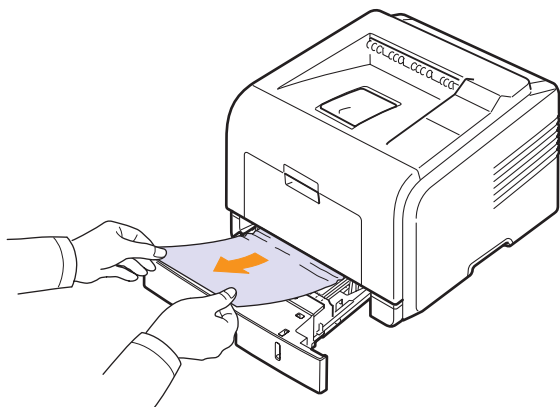

如果拉纸时纸张不移动，或者在此区域看不到纸张，请检查炭粉盒附近的热熔区。请参见第 9.3 页。

- 3 将纸盘 1 插入打印机，直至卡入到位。打印工作自动恢复。

#### 可选纸盘 2

- 1 拉开可选纸盘 2。
- 2 从打印机中取出卡住的纸张。

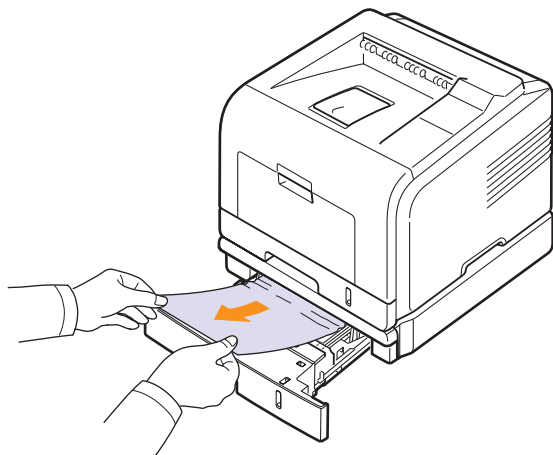

如果拉纸时纸张不移动，或者在此区域看不到纸张，请停止拉纸，并转到步骤 3。

- 3 将纸盘 1 拉出一半。

- 4 将纸张直接向上拉出。

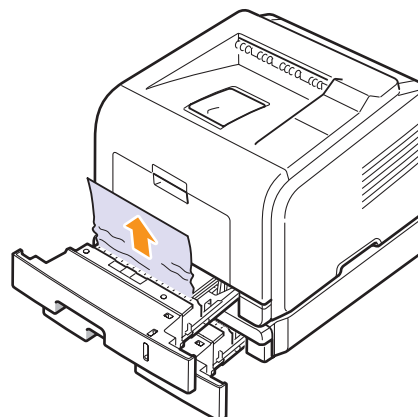

- 5 将纸盘重新插入打印机。打印工作自动恢复。

#### 多用途纸盘

- 1 如果进纸不正常，请将纸张从打印机中拉出。

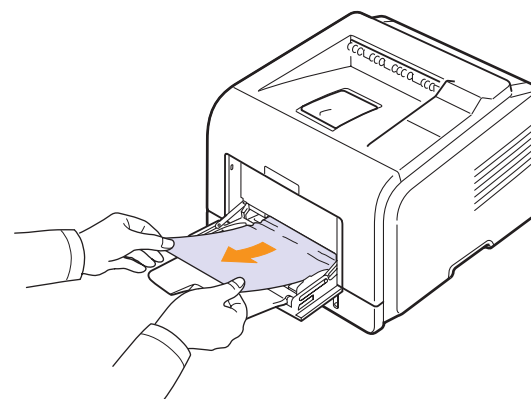

- 2 开关前盖一次，以恢复打印。

## 在炭粉盒附近



### 注意

热熔区温度很高。从打印机中取纸时请务必小心。

- 1 打开前盖，取出炭粉盒。

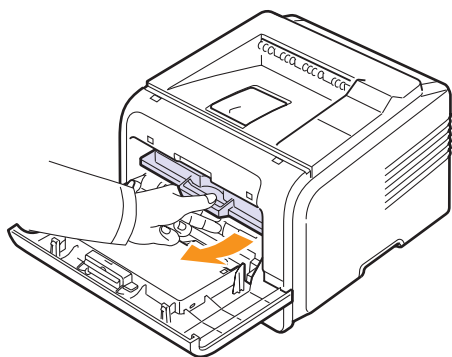

- 2 轻轻向外径直拉，将卡住的纸张取出。

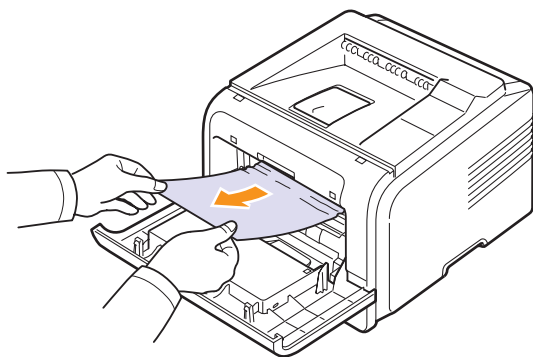

- 3 更换炭粉盒，关上前盖。打印工作自动恢复。

## 出纸区

- 1 开关前盖一次。卡住的纸张从打印机中自动弹出。
- 2 将纸张轻轻地从出纸盘抽出。

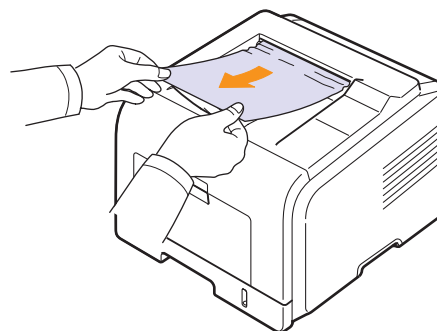

如果您没有看到卡纸，或者拉动卡纸时有阻力，请停止拉纸，并转到下一步。

- 3 打开后盖。
- 4 如果您看到卡纸，从两端向上推压力杆并取出纸张。将压力杆扳回原位并跳过步骤 10。

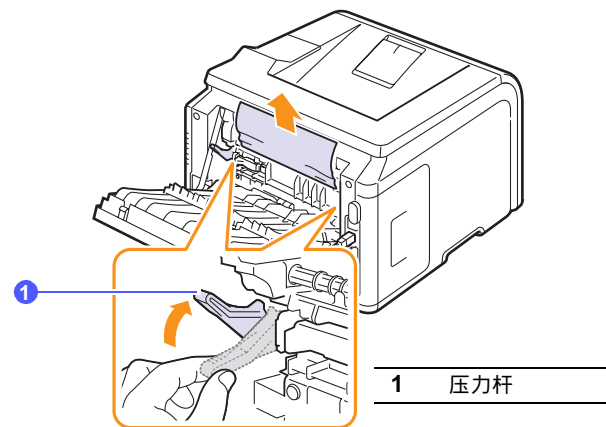

如果您仍然看不到纸张，请转到下一步。

5 释放蓝色带子，后盖挡块，并将后盖完全打开，如图所示。

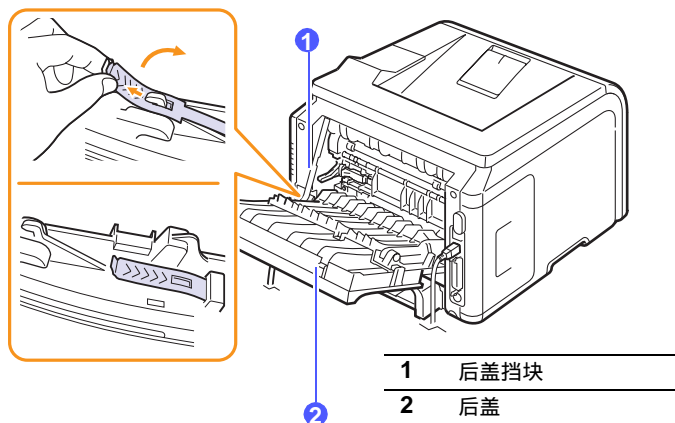

6 完全打开双面导板。

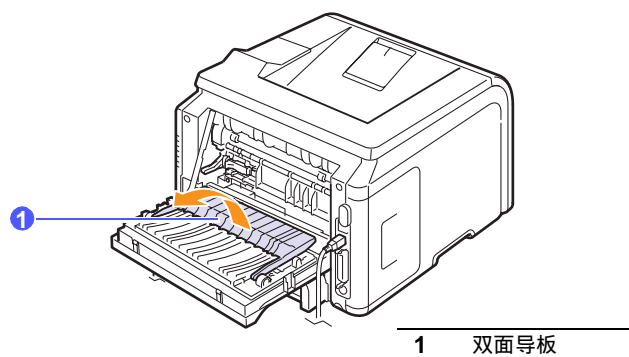

7 向右推定影器杆，打开定影器门。

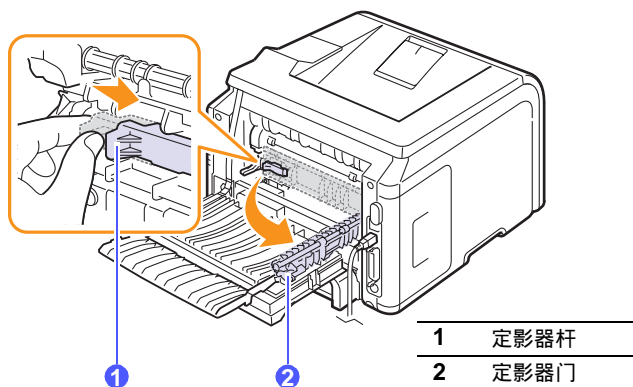

8 拉出卡纸。

如果拉动时卡纸没有移动，请从两端推压力杆以松开纸张，然后将其取出。

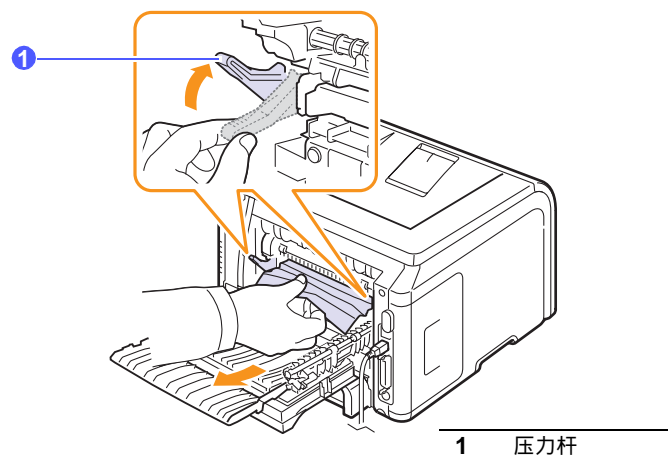

9 将压力杆、门、挡块和导板扳回原位。

10 关闭后盖。打印工作自动恢复。

### 在双面打印单元区 (仅限 ML-3051ND)

如果双面打印单元插入不正确，则可能会发生卡纸。请确保双面打印单元插入正确。

### 双面卡纸 0

1 从打印机中拉出双面打印单元。

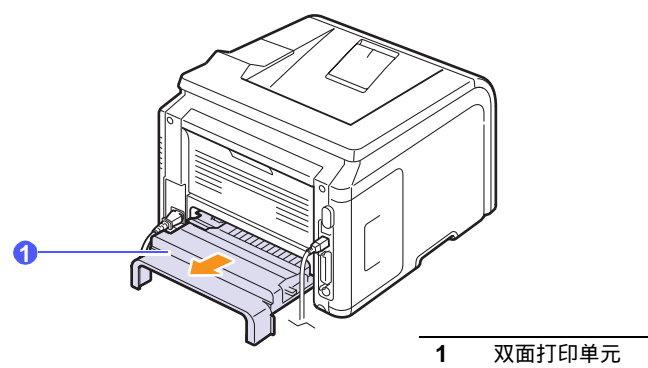

2 从双面打印单元中取出卡纸。

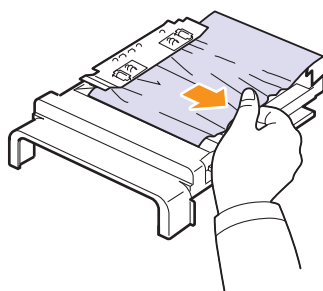

如果纸张没有随双面打印单元一起出来，请从打印机底部将纸张取出。

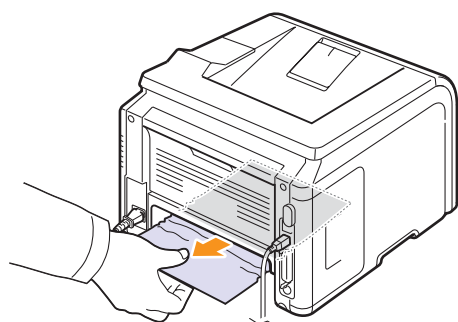

### 双面卡纸 1

- 1 打开后盖。
- 2 完全打开双面导板。

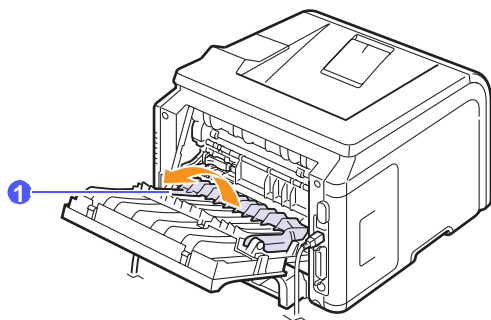

1 双面导板

3 拉出卡纸。

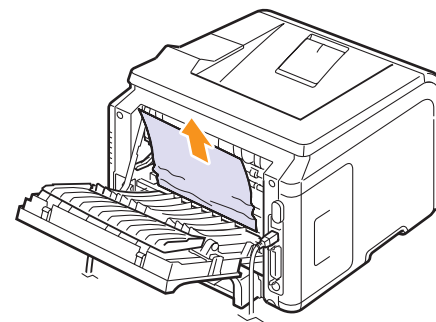

### 避免卡纸的提示

正确选择介质类型，可避免大部分卡纸现象。出现卡纸时，请按照第 9.1 页中概括的步骤进行操作。

- 按照第 5.5 页中的步骤进行操作。确保可调导板处于正确的位置。
- 请勿在纸盘中装入过多纸张。确保纸叠高度不超过纸盘内壁的纸张容量标记。
- 请勿在打印过程中从纸盘取出纸张。
- 装纸前，请将纸摺弯折，呈扇形散开并拢齐。
- 请勿使用皱褶、潮湿或过度卷曲的纸张。
- 请勿在纸盘中混装不同类型的纸张。
- 请仅使用推荐的打印介质。请参见第 5.1 页。
- 请确保打印介质的建议打印面在纸盘中朝下，或在多用途纸盘中朝上。
- 如果在打印 A5 尺寸的纸张时经常卡纸：

将纸张装入纸盘，长边朝向纸盘前部。

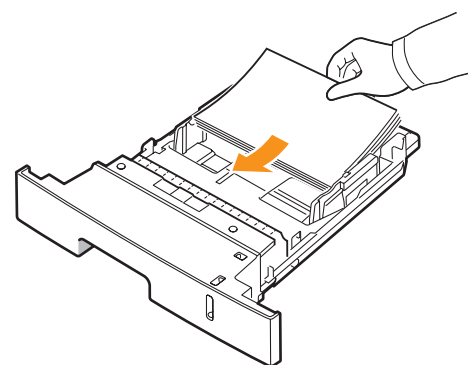

在打印机属性窗口中，将页面方向设置为旋转 90 度的方向。请参阅软件部分。

## 故障排除检查表

如果打印机工作不正常，请查询下面的检查表。如果打印机无法通过某个步骤，请按照相应的故障排除建议操作。

现象	建议的解决方法
确保控制面板上的状态 LED 呈绿色亮起并且显示屏上显示就绪。	<ul style="list-style-type: none"> <li>如果状态 LED 熄灭，请检查电源线连接。检查电源开关。将电源线插入其它插座，检查电源。</li> <li>如果状态 LED 呈红色亮起，请检查显示消息。请参见第 9.7 页。</li> </ul>
打印演示页，检查打印机进纸是否正确。请参见第 2.6 页。	<ul style="list-style-type: none"> <li>如果打印机不打印演示页，请检查纸盘的供纸情况。</li> <li>如果打印机卡纸，请参阅第 9.1 页。</li> <li>如果显示屏上出现错误消息，请参阅第 9.7 页。</li> </ul>
检查演示页，查看打印是否正确。	如果存在打印质量问题，请参阅第 9.10 页。
从软件应用程序打印一个小文档，检查计算机和打印机连接及通信是否正确。	<ul style="list-style-type: none"> <li>如果打印机不打印，请检查打印机和计算机之间的电缆连接。</li> <li>检查打印队列或打印假脱机程序，查看打印机是否已暂停。</li> <li>检查软件应用程序，确保使用了正确的打印机驱动程序和通信端口。如果打印过程中断，请参阅第 9.9 页。</li> </ul>
如果完成检查之后仍未解决打印机问题，请检查以下故障排除部分。	<ul style="list-style-type: none"> <li>第 9.7 页上的“了解显示消息”。</li> <li>第 9.9 页上的“解决一般打印问题”。</li> <li>第 9.12 页上的“常见的 Windows 问题”。</li> <li>第 9.13 页上的“常见的 Macintosh 问题”。</li> <li>第 9.13 页上的“常见的 PostScript 问题”。</li> <li>第 9.13 页上的“常见的 Linux 问题”。</li> </ul>

## 了解状态 LED

状态	说明	
关闭	<ul style="list-style-type: none"> <li>打印机处于脱机状态，不能打印。</li> <li>打印机处于节能模式。接收到数据时，会自动切换到在线状态。</li> </ul>	
绿色	打开	打印机处于在线状态，可以从计算机接收数据。
	闪烁	<ul style="list-style-type: none"> <li>背光缓慢闪烁时，表示打印机正在从计算机接收数据。</li> <li>背光快速闪烁时，表示打印机正在接收和打印数据。</li> </ul>
红色	打开	<ul style="list-style-type: none"> <li>发生卡纸。要解决问题，请参见第 9.1 页。</li> <li>前盖打开。关闭前盖。</li> <li>纸盘中无纸。在纸盘中装入纸张。</li> <li>安装的墨粉盒不是原装墨粉盒，并且您在<b>非原装炭粉盒</b>提示时选择了<b>停止</b>。请参阅第 9.7 页。</li> <li>墨粉盒的使用寿命已尽，并且您在<b>炭粉用尽</b>提示时选择了<b>停止</b>。请参阅第 9.7 页。</li> <li>打印机由于主错误而停止打印。</li> </ul>
	闪烁	<ul style="list-style-type: none"> <li>发生了小错误，打印机正在等待此错误被处理。问题解决之后，打印机会继续打印。</li> <li>安装的墨粉盒不是原装墨粉盒，并且您在<b>非原装炭粉盒</b>提示时选择了<b>继续</b>。请参阅第 9.7 页。</li> <li>墨粉盒的使用寿命已尽，并且您在<b>炭粉用尽</b>提示时选择了<b>继续</b>。请参阅第 9.7 页。</li> <li>炭粉盒不足。订购新的炭粉盒。您可以通过摇匀炭粉暂时提高打印质量。请参见第 8.3 页。</li> </ul>

## 了解显示消息

Smart Panel 程序窗口或控制面板显示屏上出现的消息可指示打印机的状态或错误。如果需要，请参照下表来了解消息的含义并解决问题。消息及其含义按照字母顺序列出。



### 注意

当您致电寻求服务时，将显示消息告知服务代表对解决问题很有帮助。

消息	含义	建议的解决方法
门打开	前盖或后盖未关紧。	关闭盖板，直至锁定到位。
双面卡纸 0 检查内部	双面打印时卡纸。	清除卡纸。请参见第 9.4 页。
双面卡纸 1 打开/关闭门	双面打印时卡纸。	清除卡纸。请参见第 9.5 页。
定影器门打开	定影器门未关紧。	打开后盖，关闭定影器门，直至锁定到位。有关定影器门的位置，请参见第 9.4 页。
手动装载按下 “停止”键	在手动进纸模式下，多用途纸盘是空的。	装入一张打印介质，然后按 <b>停止</b> （如果您使用 ML-3050）或 <b>确定</b> （如果您使用 ML-3051N 或 ML-3051ND）。每打印一页，都需要按 <b>停止</b> 或 <b>确定</b> 。
温度过低错误 重新启动	定影器单元有故障。	拔掉电源线，然后重新插入。如果问题仍存在，请拨打服务电话。
LSU Hsync 错误 重新启动	LSU（激光扫描单元）有故障。	拔掉电源线，然后重新插入。如果问题仍存在，请拨打服务电话。
LSU 马达错误 重新启动	LSU（激光扫描单元）有故障。	拔掉电源线重新插入。如果问题仍存在，请拨打服务电话。
主马达锁定	主马达存在问题。	开关前盖一次。
温度不足错误 重新启动	定影器单元有故障。	拔掉电源线，然后重新插入。如果问题仍存在，请拨打服务电话。
温度过高错误 重新启动	定影器单元有故障。	拔掉电源线，然后重新插入。如果问题仍存在，请拨打服务电话。
卡纸 0 打开/关闭门	纸盘送纸区发生卡纸。	清除卡纸。请参见第 9.1 页。

消息	含义	建议的解决方法
卡纸 1 打开/关闭门	热熔区卡纸。	清除卡纸。请参见第 9.3 页。
卡纸 2 检查内部	出纸区卡纸。	清除卡纸。请参见第 9.3 页。
正在打印 ...	打印机正在使用显示的语言打印作业。	完成打印。
就绪	打印机处于在线状态，可用于打印。	使用本打印机。
更换炭粉盒	此消息出现在 <b>炭粉用尽</b> 和 <b>炭粉不足</b> 状态之间。	更换新炭粉盒。请参见第 8.3 页。
自我诊断 ...	打印机电机正在检查某些检测到的问题。	请等待几分钟。
睡眠中 ...	打印机处于节能模式。	接收到数据时，会自动切换到在线状态。
纸盘 1 缺纸	纸盘 1 中无纸。	在纸盘 1 中装入纸张。请参见第 5.5 页。
纸盘 2 缺纸	可选纸盘 2 中无纸。	在可选纸盘 2 中装入纸张。请参见第 5.5 页。

## 墨粉盒相关消息

消息	含义	建议的解决方法
<b>安装炭粉盒</b>	未安装炭粉盒。	安装炭粉盒。
<b>无效炭粉</b>	安装的炭粉盒不适用于本打印机。	安装专为本打印机设计的 <b>Samsung</b> 原装炭粉盒。
<b>炭粉不足</b>	炭粉盒即将用完。	取出炭粉盒，充分摇晃。这样可以暂时恢复打印。
<b>非原装炭粉盒</b> ◀ 停止 ▶	安装的墨粉盒不是原装墨粉盒。	您可以选择 <b>停止</b> 或 <b>继续</b> 。如果未做任何选择，则打印机将按选择 <b>停止</b> 的方式来工作。 如果选择 <b>停止</b> ，则只有在安装了原装墨盒后才可打印。不过，您仍可打印任何类型的报告。 如果选择 <b>继续</b> ，虽然仍可继续打印，但不能保证打印质量，而且将不再提供产品支持。 如要更改选择，请将打印机关闭后重新打开，以再次显示此消息，然后重新选择 <b>停止</b> 或 <b>继续</b> 。
<b>非原装炭粉盒</b> 更换炭粉盒 1	安装的墨粉盒不是原装墨粉盒。	当您在 <b>非原装炭粉盒</b> 提示时选择了 <b>停止</b> 后，即会出现此消息。 安装原装 <b>墨粉盒</b> 。
<b>非原装炭粉盒</b> 更换炭粉盒	安装的墨粉盒不是原装墨粉盒。	当您在 <b>非原装炭粉盒</b> 提示时选择了 <b>继续</b> 后，即会出现此消息。 安装原装 <b>墨粉盒</b> 。
<b>炭粉不足</b> 更换炭粉盒	墨盒中的墨粉已用完。	安装新的原装 <b>墨粉盒</b> 。 您可以继续打印，但不能保证打印质量，并且将不再提供产品支持。 您可以配置不再显示 <b>炭粉不足 更换炭粉盒</b> 消息。请参阅第 8.4 页。
<b>更换炭粉盒</b>	墨盒中的墨粉已用完。	当关闭 <b>炭粉不足 更换炭粉盒</b> 消息后，即会出现此消息。 安装新的原装 <b>墨粉盒</b> 。 您可以继续打印，但不能保证打印质量，并且将不再提供产品支持。请参阅第 8.4 页。

消息	含义	建议的解决方法
<b>炭粉用尽</b> ◀ 停止 ▶	墨粉盒的使用寿命已尽。	您可以选择 <b>停止</b> 或 <b>继续</b> 。如果未做任何选择，则打印机将按选择 <b>停止</b> 的方式来工作。 如果选择 <b>停止</b> ，则只有在安装了原装墨盒后才可打印。 如果选择 <b>继续</b> ，虽然仍可继续打印，但不能保证打印质量，而且将不再提供产品支持。 如要更改选择，请将打印机关闭后重新打开，以再次显示此消息，然后重新选择 <b>停止</b> 或 <b>继续</b> 。
<b>炭粉用尽</b> 更换炭粉盒 1	墨粉盒的使用寿命已尽。	当您在 <b>炭粉用尽</b> 提示时选择了 <b>停止</b> 后，即会出现此消息。 安装原装 <b>墨粉盒</b> 。
<b>炭粉用尽</b> 更换炭粉盒	墨粉盒的使用寿命已尽。	当您在 <b>炭粉用尽</b> 提示时选择了 <b>继续</b> 后，即会出现此消息。 安装原装 <b>墨粉盒</b> 。

## 解决一般打印问题

有关打印机操作方面的问题，请参阅下表中建议的解决方法。

现象	可能的原因	建议的解决方法
打印机不打印。	打印机没有接通电源。	检查电源线连接。检查电源开关和电源。
	没有选择本款打印机作为默认打印机。	选择 <b>Samsung ML-3050 Series PCL 6</b> 或 <b>Samsung ML-3050 Series PS</b> 作为默认打印机。
	打印机盖板没有关闭。	关闭打印机盖板。
	打印机卡纸。	清除卡纸。请参见第 9.1 页。
	未装纸。	装入纸张。请参见第 5.4 页。
	未安装炭粉盒。	安装炭粉盒。
	打印机可能处于手动进纸模式，而且纸已用完。	检查显示消息，在多用纸盘中添加纸张，然后按打印机控制面板上的 <b>停止</b> (ML-3050) 或 <b>确定</b> (ML-3051N 或 ML-3051ND)。
计算机与打印机之间的连接电缆未正确连接。	拆下打印机电缆，然后重新连接。	
计算机与打印机之间的连接电缆有问题。	如果可能，将电缆连接到另一个工作正常的计算机上，并尝试打印文档。也可试用一根不同的打印机电缆。	
端口设置错误。	检查 Windows 打印机设置，确保打印作业发送到正确的端口。如果计算机有一个以上的端口，确保将打印机连接到正确的端口。	
打印机不打印。 (续)	没有正确配置打印机。	检查打印机属性，确保所有打印设置均正确无误。
	未正确安装打印机驱动程序。	重新安装打印机驱动程序；请参见 <b>软件部分</b> 。尝试打印测试页。
	打印机发生故障。	检查控制面板上的显示消息，确定打印机是否显示系统错误。
打印机从错误的纸张来源选择打印介质。	打印机属性中纸张来源的选择可能不正确。	许多软件应用程序的纸张来源选择位于打印机属性中的“纸张”选项卡上。选择正确的纸张来源。请参见 <b>软件部分</b> 。
纸张无法进入打印机。	未正确装纸。	从纸盘中取出纸张，然后按正确方法重新装入。 检查纸张尺寸导板设置是否正确。
	纸盘中的纸张过多。	从纸盘内取出多余的纸张。
	纸张太厚。	仅使用符合打印机规格的纸张。

现象	可能的原因	建议的解决方法
打印作业非常缓慢。	作业可能太复杂。	降低页面的复杂度，或尝试调整打印质量设置。 要调整打印质量设置，请降低分辨率。如果已将分辨率设置为 <b>1200 dpi (最佳)</b> ，请将其更改为 <b>600 dpi (普通)</b> 。请参见 <b>软件部分</b> 。 将端口设置更改为 USB 或网络端口以提高打印速度。 本款打印机可以 28 ppm 的速度打印 A4 尺寸的纸张，以 30 ppm 的速度打印 Letter 尺寸的纸张。如果您使用 <b>ML-3051ND</b> ，则本款打印机可以在双面打印模式下以 19 ipm 的速度打印 A4 尺寸的纸张，以 21 ipm 的速度打印 Letter 尺寸的纸张。
打印作业非常缓慢。 (续)	如果使用的是 Windows 9x/Me，可能是假脱机设置不正确。	从 <b>开始</b> 菜单中选择 <b>设置和打印机</b> 。右键单击 <b>Samsung ML-3050 Series PCL 6</b> 打印机图标，选择 <b>属性</b> ，单击 <b>详细信息</b> 选项卡，然后选择 <b>假脱机设置</b> 按钮。选择所需的假脱机设置。
	计算机的随机存取内存 (RAM) 可能不足。	在打印机中安装更多的内存。请参见第 10.1 页。
打印页面一半为空白。	页面版式太复杂。	简化页面版式，删除文件中不需要的图形。 在打印机中安装更多的内存。请参见第 10.1 页。
	页面方向设置错误。	在应用程序中更改页面方向。请参见 <b>软件部分</b> 。
	实际纸张大小与纸张大小设置不相符。	确保打印机驱动程序设置中的纸张大小与纸盘中的纸张大小一致。 或者，确保打印机驱动程序设置中的纸张大小与所用软件应用程序设置中的纸张选择一致。
总是卡纸。	纸盘中的纸张过多。	纸盘中的纸张过多。
	使用了错误的纸张类型。	使用了错误的纸张类型。
	使用了不正确的输出方法。	使用了不正确的输出方法。
	打印机内可能有碎屑。	打印机内可能有碎屑。





## 解决打印质量问题

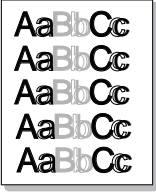
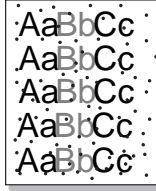
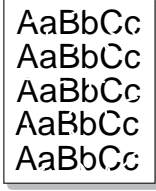

打印机内部较脏或装纸不正确会降低打印质量。请参照下表来解决问题。

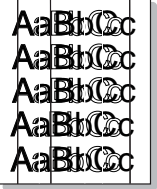
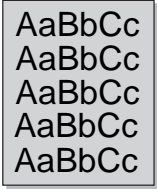
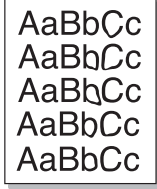
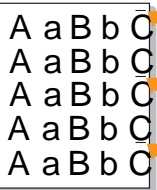
现象	可能的原因	建议的解决方法
打印机可以打印，但打印出的文本不正确、出现乱码或不完整。	打印机电缆松动或有故障。	拔掉打印机电缆，然后重新连接。尝试打印一份已经成功打印过的作业。如果可能，将打印机连接到另一台计算机，并尝试打印一份已知正常的作业。最后，尝试更换新的打印机电缆。
	打印机驱动程序选择错误。	检查应用程序中的打印机选择菜单，确保选择了本款打印机。
	软件应用程序有故障。	尝试从另一个应用程序打印作业。
	操作系统有故障。	如果从 Windows (任何版本) 中打印，切换到 DOS 程序，用以下命令确认其功能：在 C:\ 提示符下，键入 <b>Dir LPT1</b> ，然后按 <b>确定</b> （这是假定将打印机连接到 LPT1 端口。） 退出 Windows，然后重新启动计算机。关闭打印机电源，然后再打开。
	如果在 DOS 环境中，则机器的字体设置可能设置错误。	更改字体设置。请参阅第 2.6 页。
能打印页面，但全部为空白。	炭粉盒有问题或炭粉已用完。	摇匀炭粉盒。请参阅第 8.3 页。如果需要，请更换炭粉盒。请参阅第 8.3 页。
	文件中可能有空白页。	检查文件，确保文件中是否有空白页。
	一些部件（如控制器或板卡）可能有故障。	联系服务代表。
Adobe Illustrator 中的插图打印不正确。	软件应用程序中的设置错误。	选择 <b>下载为位图</b> （在图形属性的高级选项窗口中）。重新打印文档。

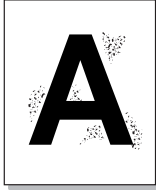
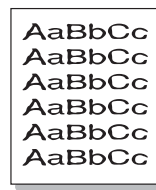
现象	建议的解决方法
<b>打印件颜色浅或褪色</b> 	如果页面上出现白色竖条或褪色区： <ul style="list-style-type: none"> <li>炭粉不足。您可以暂时延长炭粉盒的寿命。请参见第 8.3 页。如果这样仍不能提高打印质量，请安装新的炭粉盒。</li> <li>纸张可能不符合规格（例如，纸张太潮湿或太粗糙）。请参见第 5.3 页。</li> <li>如果整个页面都很浅，则说明打印分辨率设置太浅或启用了省墨模式。调整打印机属性中的打印分辨率和省墨模式。请参见<b>软件部分</b>。</li> <li>褪色和污迹同时出现说明打印机需要清洁。请参见第 8.1 页。</li> <li>LSU 的表面可能脏了。清洁 LSU。请参见第 8.1 页。</li> </ul>
<b>炭粉污点</b> 	<ul style="list-style-type: none"> <li>纸张可能不符合规格（例如，纸张太潮湿或太粗糙）。请参见第 5.3 页。</li> <li>传墨辊或进纸路径可能脏了。请参见第 8.1 页。</li> </ul>
<b>褪字</b> 	如果页面上偶尔出现通常为圆形的褪色区： <ul style="list-style-type: none"> <li>这张纸可能有问题。尝试重新打印作业。</li> <li>纸张湿度不均匀或纸上有湿斑。尝试使用另一种品牌的纸张。请参见第 5.3 页。</li> <li>纸张质量有问题。造纸工艺有时会使纸的某些地方不吸墨。尝试使用其它类型或品牌的纸张。</li> <li>炭粉盒可能有故障。请参阅下一页上的“反复出现垂直瑕疵”。</li> <li>如果这些步骤仍不能解决问题，请联系服务代表。</li> </ul>

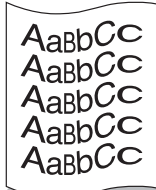
现象	建议的解决方法
<b>垂直条纹</b> 	<p>如果页面上出现黑色的垂直条纹：</p> <ul style="list-style-type: none"> <li>炭粉盒内的感光鼓可能有划痕。安装新的炭粉盒。</li> </ul>
<b>灰色背景</b> 	<p>如果背景阴影让人无法接受，执行以下步骤可能会解决问题。</p> <ul style="list-style-type: none"> <li>换一种较轻的纸张。请参见第 5.3 页。</li> <li>检查打印机的工作环境；过于干燥（低湿度）或潮湿（超过 80% RH）的环境都会加重背景阴影。</li> <li>取出旧炭粉盒，安装一个新炭粉盒。请参见第 8.3 页。</li> </ul>
<b>炭粉拖尾</b> 	<ul style="list-style-type: none"> <li>清洁打印机的内部。请参见第 8.1 页。</li> <li>检查纸张类型和质量。请参见第 5.2 页。</li> <li>取出炭粉盒，安装一个新炭粉盒。请参见第 8.3 页。</li> </ul>
<b>反复出现垂直瑕疵</b> 	<p>如果打印面上反复出现间距均匀的污点：</p> <ul style="list-style-type: none"> <li>炭粉盒可能损坏。如果页面上反复出现印痕，打印数张清洁页清洁炭粉盒；请参见第 8.2 页。打印清洁页之后，如果仍然存在同样的问题，请安装新的炭粉盒。请参见第 8.3 页。</li> <li>打印机的部件上可能有炭粉。如果污点出现在打印页背面，再打印几张纸后问题可能会自行解决。</li> <li>定影组件可能损坏。联系服务代表。</li> </ul>

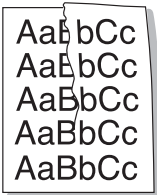
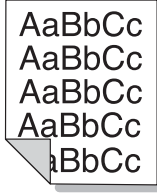
现象	建议的解决方法
<b>背景炭粉扩散</b> 	<p>背景炭粉扩散是由分布在打印页上的少量炭粉引起的。</p> <ul style="list-style-type: none"> <li>纸张可能太潮湿。尝试换用另一批纸张进行打印。除非必要，否则请勿打开纸张包装，以免纸张从空气中吸收过多湿气。</li> <li>如果在信封上出现背景炭粉扩散，请更改打印布局，以避免打印在背面有重叠接缝的位置。在接缝上打印可能会导致出现问题。</li> <li>如果背景炭粉扩散到整个打印面，请通过软件应用程序或打印机属性窗口调整打印分辨率。</li> </ul>
<b>字符扭曲</b> 	<ul style="list-style-type: none"> <li>如果字形发生变化使图像效果不真实，可能是纸张过于光滑。试用另一种纸张。请参见第 5.3 页。</li> <li>如果字符扭曲且出现波纹效果，可能是扫描仪单元需要维修。确认演示页是否也存在同样问题（请参见第 2.6 页）。如果需要维修，请与服务代表联系。</li> </ul>
<b>页面歪斜</b> 	<ul style="list-style-type: none"> <li>确保正确装入纸张。</li> <li>检查纸张类型和质量。请参见第 5.2 页。</li> <li>确保正确装入纸张或其它介质，导板没有过紧或过松地靠在纸擦上。</li> </ul>
<b>卷曲或呈波浪状</b> 	<ul style="list-style-type: none"> <li>确保正确装入纸张。</li> <li>检查纸张类型和质量。高温和高湿都会引起纸张卷曲。请参见第 5.2 页。</li> <li>将纸盘中的纸擦翻过来。也可尝试将纸盘中的纸旋转 180°。</li> <li>尝试打印到后盖（面朝上）。</li> </ul>

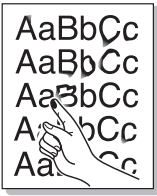
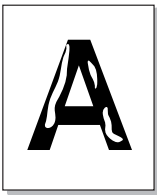
现象	建议的解决方法
<b>起皱或折叠</b> 	<ul style="list-style-type: none"> <li>• 确保正确装入纸张。</li> <li>• 检查纸张类型和质量。请参见第 5.2 页。</li> <li>• 打开后盖，并尝试打印到后盖（面朝上）。</li> <li>• 将纸盘中的纸擦翻过来。也可尝试将纸盘中的纸旋转 180°。</li> </ul>
<b>打印件背面不干净</b> 	<ul style="list-style-type: none"> <li>• 传墨辊可能脏了。请参见第 8.1 页。</li> <li>• 检查炭粉是否泄漏。清洁打印机的内部。</li> </ul>
<b>页面全彩色或全黑</b> 	<ul style="list-style-type: none"> <li>• 炭粉盒可能安装不正确。取出炭粉盒，然后重新安装。</li> <li>• 炭粉盒可能损坏，需要更换。安装新的炭粉盒。</li> <li>• 打印机可能需要维修。联系服务代表。</li> </ul>
<b>炭粉晕开</b> 	<ul style="list-style-type: none"> <li>• 清洁打印机的内部。</li> <li>• 检查纸张类型和质量。请参见第 5.2 页。</li> <li>• 安装新的炭粉盒。请参见第 8.3 页。</li> <li>• 如果问题仍然存在，则打印机可能需要维修。联系服务代表。</li> </ul>
<b>字符脱墨</b> 	<p>字符脱墨是填充黑色的地方出现空白区域的现象：</p> <ul style="list-style-type: none"> <li>• 如果在打印透明胶片时遇到这一问题，请试用其它类型的透明胶片。由于透明胶片的成分，出现字符脱墨是正常的。</li> <li>• 可能打印在纸张的非打印面。取出纸张，将其翻过来。</li> <li>• 纸张可能不符合规格。请参见第 5.3 页。</li> </ul>

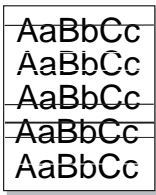
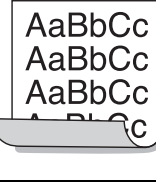
现象	建议的解决方法
<b>水平条纹</b> 	<p>如果出现水平排列的黑线条纹或污点：</p> <ul style="list-style-type: none"> <li>• 可能是炭粉盒安装得不正确。取出炭粉盒，然后重新安装。</li> <li>• 炭粉盒可能有故障。安装新的炭粉盒。请参见第 8.3 页。</li> <li>• 如果问题仍然存在，则打印机可能需要维修。联系服务代表。</li> </ul>
<b>卷曲</b> 	<p>如果打印后纸张卷曲或纸张无法进入打印机：</p> <ul style="list-style-type: none"> <li>• 将纸盘中的纸擦翻过来。也可尝试将纸盘中的纸旋转 180°。</li> <li>• 尝试打印到后盖。</li> </ul>
连续在几张纸上反复出现未知图像，或是有污渍、零散的墨粉或者打印颜色过浅。	<p>您的打印机可能用在海拔超过 2,500 米（8,200 英尺）的位置。高海拔会影响打印质量，造成有墨粉散落或打印颜色过浅等结果。您可以在打印机驱动程序属性中，通过 Printer Settings Utility 或 Printer 选项卡来设置该选项。有关详细信息，请参阅 Software Section。</p>

## 常见的 Windows 问题

现象	建议的解决方法
安装过程中出现“文件正在使用”消息。	退出所有软件应用程序。从“启动组”中删除所有软件，然后重新启动 Windows。重新安装打印机驱动程序。
出现“写入 LPTx 时出错”消息。	<ul style="list-style-type: none"> <li>• 确保电缆已正确连接，打印机的电源也已打开。</li> <li>• 如果驱动程序中的双向通信未打开，也会出现这种消息。</li> </ul>
出现“一般保护故障”、“异常 OE”、“假脱机 32”或“非法操作”消息。	关闭所有应用程序，重新启动 Windows，然后尝试重新打印。
出现“无法打印”、“发生打印机超时错误”消息。	这些消息可能在打印过程中出现。只需等待打印机完成打印。如果在待机模式下或打印完成后出现此类消息，请检查连接和 / 或是否发生错误。



### 注意

有关 Windows 错误消息的详细信息，请参阅计算机随附的 Microsoft Windows 9x/Me/NT 4.0/2000/XP/2003 用户指南。

## 常见的 PostScript 问题

下列情形是 PS 语言所特有的，在同时使用数种打印机语言时可能会发生这种情况。



### 注意

要在发生 PostScript 错误时接收打印的或屏幕显示的消息，请打开“打印选项”窗口，然后单击 PostScript 错误部分旁所需的选择。

现象	可能的原因	建议的解决方法
无法打印 PostScript 文件。	PostScript 驱动程序可能安装不正确。	<ul style="list-style-type: none"><li>打印配置页，查看 PostScript 版本是否适用于打印。</li><li>安装 PostScript 驱动程序；要安装 PS 打印机驱动程序，您需要选择<b>自定义</b>并选中 PS 打印机驱动程序。请参见<b>软件部分</b>。</li><li>如果问题仍然存在，请联系服务代表。</li></ul>
出现“极限检查错误”消息。	打印作业太复杂。	您可能需要降低页面复杂程度或安装更多内存。
打印一张 PostScript 错误页。	打印作业可能不是 PostScript。	确保打印作业是 PostScript 作业。检查以查看软件应用程序是否在等待设置或 PostScript 页眉文件被发送到了打印机。
在驱动程序中没有选择可选纸盘 2。	没有配置打印机驱动程序识别可选纸盘 2。	打开 PostScript 驱动程序的属性，选择 <b>设备设置</b> 选项卡，然后将 <b>可安装选项部分</b> 的 <b>纸盘 2</b> 选项设置为 <b>已安装</b> 。
在装有 Acrobat Reader 6.0 或更高版本的 Macintosh 中打印文档时，颜色打印错误。	打印机驱动程序中的分辨率设置可能与 Acrobat Reader 中的不匹配。	确保打印机驱动程序中的分辨率设置与 Acrobat Reader 中的相匹配。

## 常见的 Linux 问题

现象	建议的解决方法
打印文档时，遇到“Unable to open port device file”（无法打开 MFP 端口设备文件）错误。	请避免在打印作业进行过程中更改打印作业参数（如通过 LPR GUI）。只要打印选项发生更改，已知版本的 CUPS 服务器就会中止打印作业，然后尝试从头开始打印该作业。因为打印过程中 Unified Linux 驱动程序会将端口锁定，驱动程序的突然中止会使端口一直处于锁定状态，因此不能用于接下来的打印作业。如果出现这种情况，请尝试释放端口。
打印机不能打印。	<ul style="list-style-type: none"><li>检查系统中是否安装了打印机驱动程序。打开 Unified Driver Configurator (Unified Driver 配置器) 并切换到 Printers (打印机) 配置窗口中的 Printers (打印机) 选项卡查看可用打印机列表。确保所使用的打印机显示在列表中。如果它未显示在列表中，请调用 Add new printer wizard (添加新打印机向导) 对设备进行设置。</li><li>检查打印机是否启动。打开 Printers (打印机) 配置并在打印机列表中选择所用打印机。查看 Selected (选定) 打印机窗格中的说明。如果其状态说明中包括字符串 "(stopped)" (已停止)，请按 <b>Start (开始)</b> 按钮。之后，即可恢复打印机的正常操作。如果打印过程中出现某些问题，会激活 "stopped" (已停止) 状态。</li></ul>

## 常见的 Macintosh 问题

现象	建议的解决方法
打印机无法从 Acrobat Reader 打印文档。	从 Acrobat Reader 打印时，应将 Print Method (打印方式) 选项更改为 <b>Print as Image (打印为图像)</b> 。
文档打印后，打印作业没有从 Mac OS 10.3.2 的假脱机程序中消失。	将 Mac OS 更新到 OS 10.3.3 或更高版本。

# 10 安装附件

本款打印机是经过优化的多功能激光打印机，可以满足您的众多打印需要。考虑到每个用户的要求可能互不相同，因此，Samsung 提供了多个附件，以便增强打印机的功能。

本章包括：

- 安装附件时的预防措施
- 安装内存 DIMM

## 安装附件时的预防措施

### 断开电源线：

接通电源时，切勿拆卸控制板盖。

为避免可能的电击，在安装或拆卸任何内部或外部附件时，都必须断开电源线。

### 释放静电：

控制板和内部附件（网卡和内存 DIMM）对静电十分敏感。在安装或拆卸内部附件之前，请触摸金属类物体（如插在接地电源上的任何设备的金属后板），以释放身体上的静电。如果在完成安装之前走开，请再次释放静电。

## 安装内存 DIMM

本款打印机配有双列直插式内存模块 (DIMM) 插槽。使用此 DIMM 插槽可以安装附加内存。

ML-3050 配有 16 MB 内存，并且可以扩充到 272 MB。ML-3051N 和 ML-3051ND 配有 64 MB 内存，并且可以扩充到 320 MB。

有关可选内存 DIMM 的订购信息，请参见第 7.1 页。

- 1 关闭打印机电源，并从打印机上拔下所有电缆。

- 2 抓住控制板盖并朝您的方向滑动以将其打开。

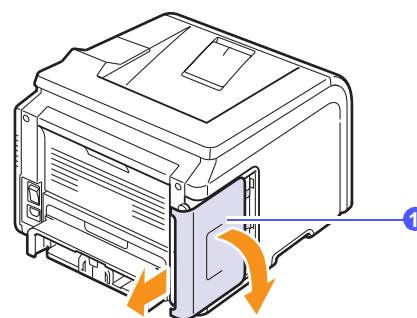

1 控制板盖

- 3 完全打开 DIMM 插槽两侧的锁扣。

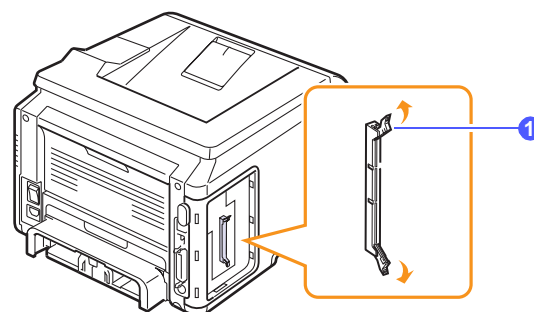

1 锁扣

- 4 从塑料袋中取出新的内存 DIMM。
- 5 拿住内存 DIMM 的边缘，将内存 DIMM 上的缺口对准内存 DIMM 插槽顶部的凹槽。

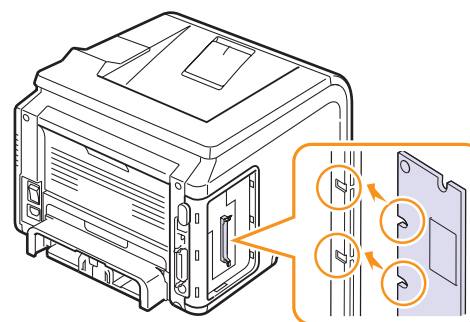

- 将 DIMM 径直插入 DIMM 插槽，直至卡入到位。确保锁扣与 DIMM 两侧的缺口吻合。

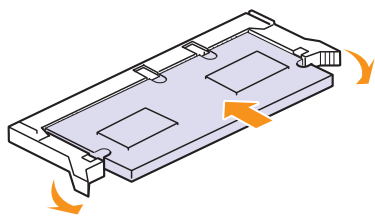

- 重新装上控制板盖。

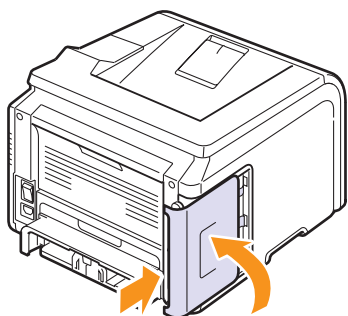

- 重新连接电源线和打印机电缆，并打开打印机电源。

## 在 PostScript 打印机属性中设置内存

安装内存 DIMM 后，需要在 PostScript 打印机驱动程序的打印机属性中选择它，以便使用此内存。

- 确保计算机中安装了 PostScript 打印机驱动程序。要安装 PostScript 打印机驱动程序，您需要选择**自定义**并选中 PostScript 打印机驱动程序。请参见**软件部分**。
- 单击 Windows 的**开始菜单**。
- 对于 Windows 95/98/Me/NT 4.0/2000，选择**设置**，然后选择**打印机**。  
对于 Windows XP/2003，选择**打印机和传真**。
- 选择 **Samsung ML-3050 Series PS** 打印机。
- 在打印机图标上单击鼠标右键，然后选择**属性**。
- 对于 Windows 95/98/Me，选择**设备选项**选项卡。  
对于 Windows NT4.0/2000/XP/2003，选择**设备设置**选项卡。

- 在**可安装选项**部分从**打印机内存**中选择已安装的内存数量。

对于 Windows 98，选择**可安装选项** → **VMOption** → **更改下列设置**：  
**NMOption** → **更改内存**。

- 单击**确定**。

# 11 规格

本章包括：

- 打印机规格

## 打印机规格

项目	规格和说明	
型号名称	ML-3050、ML-3051N、ML-3051ND	
打印速度 <sup>a</sup>	28 ppm (A4) ; 30 ppm (Letter) 双面打印：19 ipm (A4) ; 21 ipm (Letter)	
分辨率	最高为 1200 x 1200 dpi (有效输出)	
预热时间	少于 35 秒	
首次打印时间	待机模式：8.5 秒 睡眠模式：43.5 秒	
额定电源	交流 110 - 127 V, 50 / 60 Hz, 6.4 A 交流 220 - 240 V, 50 / 60 Hz, 3.2 A	
功率	平均：520 W 节能模式：小于 11 W	
噪声水平 <sup>b</sup>	待机模式：低于 39 dBA 打印模式：低于 54 dBA	
炭粉盒寿命 <sup>c</sup>	<ul style="list-style-type: none"><li>• 初始炭粉盒：4,000 页</li><li>• 标准：4,000 页</li><li>• 高打印量：8,000 页 (ISO 19752 5% 覆盖率)</li></ul>	
工作负载	每月：最多 35,000 页	
重量	ML-3050、 ML-3051N	毛重：15 Kg / 净重：11.7 Kg
	ML-3051ND	毛重：15.5 Kg / 净重：12.2 Kg
包装重量	纸张：2.5 Kg, 塑料：0.6 Kg	
外形尺寸 (宽 x 深 x 高)	400 x 434 x 285 mm (15.7 x 17.1 x 11.2 英寸)	
操作环境	温度：10 ~ 32 °C (50 ~ 90 °F) 湿度：20 ~ 80% RH	
打印机语言	PCL 6 <sup>d</sup> 、PostScript 3、IBM ProPrinter、 EPSON、SPL	

项目	规格和说明	
内存	ML-3050	16 MB (最大 272 MB)
	ML-3051N、 ML-3051ND	64 MB (最大 320 MB)
	可使用 16、32、64、128 或 256 MB 可选内存。 只能使用 Samsung 许可的 DIMM。	
字体	ML-3050	1 位图, 45 可升级
	ML-3051N、 ML-3051ND	1 位图, 45 可升级, 136 PostScript3 字体
接口	<ul style="list-style-type: none"><li>• IEEE 1284 双向并行标准 - 支持的模式：兼容、半字节、字节和扩展功能端口</li><li>• USB 接口标准 - USB 2.0 兼容 - 480 Mbps 1 端口</li><li>• 网络接口 ML-3051N、ML-3051ND：10/100 Base TX</li></ul>	
操作系统兼容性 <sup>e</sup>	<ul style="list-style-type: none"><li>• Windows 95/98/Me/NT 4.0/2000/XP/2003。</li><li>• 各种 Linux 操作系统。</li><li>• Mac 10.3 ~ 10.4 (ML-3050) 或 8.6 ~ 9.2/10.1 ~ 10.4 (ML-3051N、ML-3051ND)</li></ul>	
选项	250 页纸盘、	

a. 打印速度将受所用操作系统、计算性能、应用软件、连接方式、介质类型、介质尺寸和作业复杂程度的影响。

b. 声压级, ISO7779

c. 页数可能会受操作环境、打印间隔、介质类型和介质尺寸的影响。

d. 与 PCL6 版本 2.1 兼容

e. 请访问 [www.samsungprinter.com](http://www.samsungprinter.com), 下载最新软件版本。

# 索引

## A

安装附件  
内存 10.1

## C

出纸盘 5.8  
出纸位置, 选择 5.8  
错误消息 9.7

## D

DIMM, 安装 10.1  
打印  
配置页 8.1  
打印质量问题, 解决 9.10  
多用途纸盘 5.6

## F

附件  
安装  
内存 DIMM 10.1  
订购信息 7.1

## G

感光鼓, 清洁 8.2  
更换部件 8.4  
更换, 墨粉盒 8.4  
更换, 炭粉盒 8.3  
规格, 打印机 11.1

## H

耗材  
订购信息 7.1  
检查寿命 8.2  
后盖, 使用 5.8

## K

控制面板  
菜单 2.1  
状态 LED 9.6

## L

Linux 问题 9.13

## M

Macintosh 问题 9.13

## N

内存 DIMM, 安装 10.1

## P

PostScript 问题 9.13  
配置页, 打印 8.1

## Q

卡纸, 清除 9.1  
出纸区 9.3  
多用途纸盘 9.2  
可选纸盘 2 9.2  
双面区 9.4  
在炭粉盒附近 9.3  
纸盘 1 9.1

## 清洁

感光鼓 8.2  
内部 8.1  
外部 8.1  
清洁页, 打印 8.2

## S

省墨模式, 使用 2.7  
手动进纸模式 5.7

## T

炭粉盒  
更换 8.3  
检查剩余炭粉 8.2  
清洁 8.2  
维护 8.2  
摇匀 8.3  
特殊打印介质, 准则 5.3

## W

Windows 问题 9.12  
网络设置  
操作系统 4.1  
EtherTalk 4.2  
IPX 帧类型 4.2  
TCP/IP 4.1  
问题, 解决  
打印质量 9.10  
问题, 解决  
错误消息 9.7  
打印 9.9  
检查表 9.6  
Linux 9.13  
Macintosh 9.13  
PS 错误 9.13  
卡纸 9.1  
Windows 9.12

## X

系统要求  
Linux 3.3  
Macintosh 3.3  
Windows 3.2  
显示语言, 更改  
控制面板 2.6

## Z

质量问题 9.10  
纸量指示器 5.4  
纸张大小



规格 5.2  
设置 2.3  
纸张类型  
规格 5.2  
设置 2.3  
纸张使用准则 5.3  
状态 LED 9.6  
装纸  
多用途纸盘 5.6  
纸盘 1/ 可选纸盘 2 5.5  
组件位置 1.2



Samsung 打印机

---

软件部分



# 软件部分

# 目录

## 第1章: 在 WINDOWS 中安装打印机软件

安装打印机软件 .....	4
安装本地打印软件 .....	4
安装网络打印软件 .....	7
重新安装打印机软件 .....	10
删除打印机软件 .....	11

## 第2章: 基本打印

打印文档 .....	12
打印机设置 .....	13
布局选项卡 .....	13
纸张选项卡 .....	14
图形 .....	15
其它功能选项卡 .....	16
关于选项卡 .....	16
打印机选项卡 .....	16
使用偏好设置 .....	17
使用帮助 .....	17

## 第3章: 高级打印

在一页纸上打印多页 (N-up 打印) .....	18
打印海报 .....	19
打印手册 .....	19
双面打印 .....	20
打印缩小或放大的文档 .....	20
将文档调整为选定的纸张尺寸 .....	20
使用水印 .....	21

使用现有水印 .....	21
创建水印 .....	21
编辑水印 .....	21
删除水印 .....	21
使用覆盖页 .....	22
什么是覆盖页? .....	22
创建新的覆盖页 .....	22
使用覆盖页 .....	22
删除覆盖页 .....	22

## 第4章: 使用 WINDOWS POSTSCRIPT 驱动程序

打印机设置 .....	23
高级传真 .....	23
使用帮助 .....	23

## 第5章: 本地共享打印机

设置主机计算机 .....	24
设置客户计算机 .....	24

## 第6章: 使用智能面板

了解智能面板 .....	25
打开故障排除指南 .....	26
使用打印机设置实用程序 .....	26
使用屏幕帮助文件 .....	26
更改智能面板程序设置 .....	26

## 第7章: 在 LINUX 中使用打印机

入门 .....	27
安装 Unified Linux Driver .....	27
安装 Unified Linux Driver .....	27
卸载 Unified Linux Driver .....	28
使用统一驱动程序配置器 .....	29
打开 Unified Driver 配置器 .....	29

打印机配置 .....	29
Ports Configuration (端口配置) .....	30
配置打印机属性 .....	30
打印文档 .....	31
从应用程序打印 .....	31
打印文件 .....	31

## 第 8 章: 在 MACINTOSH 中使用本款打印机

安装用于 Macintosh 的打印机驱动程序 .....	32
仅限 ML-3050 .....	32
仅限 ML-3051N/ML-3050ND .....	32
安装打印机 .....	33
仅限 ML-3050 .....	33
仅限 ML-3051N/ML-3050ND .....	33
打印 .....	34
打印文档 .....	34
更改打印机设置 .....	34
在一张纸上打印多页 .....	35
双面打印 (仅限 ML-3051ND) .....	36

# 1 在 Windows 中安装打印机软件

本章内容包括：

- 安装打印机软件
- 重新安装打印机软件
- 删除打印机软件

## 安装打印机软件

您可以安装打印机软件以进行本地打印或网络打印。要在计算机上安装打印机软件，请根据使用中的打印机执行相应的安装程序。

打印机驱动程序是允许计算机与打印机之间通讯的软件。根据使用的操作系统不同，安装驱动程序的步骤也可能有所差异。

## 安装本地打印软件

本地打印机是使用打印机随附的打印电缆（如 USB 或并行电缆）直接与计算机相连的打印机。如果打印机连接到网络，请跳过此步骤，转到第 7 页中的“安装网络打印软件”。

您可以使用典型方法或自定义方法安装打印机软件。

**注意：**如果在安装过程中显示“新硬件向导”窗口，请在窗口右上角单击  以关闭窗口，或单击**取消**。

## 典型安装

建议大多数用户选择这种类型。将安装打印机运行时所需的所有组件。

- 1 确保打印机连接到计算机并打开电源。
- 2 将随机提供的光盘插入光盘驱动器。  
光盘应自动运行并出现安装窗口。  
如果未出现安装窗口，请依次单击**开始**和**运行**。键入 **X:\Setup.exe**，用您的驱动器盘符代替“X”并单击**确定**。

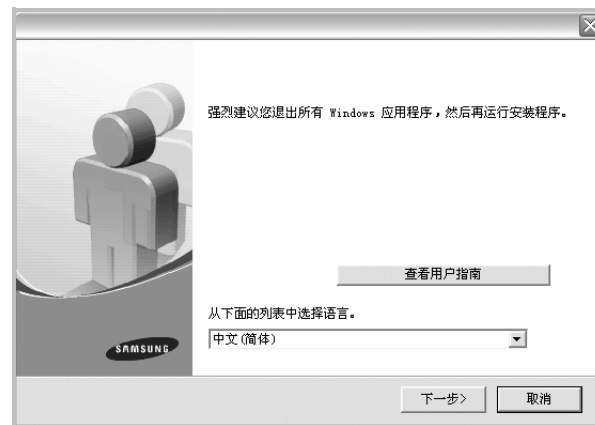

- 3 单击**下一步**。
  - 如果必要，请从下拉列表中选择语言。
  - **查看用户指南：**允许您查看用户指南。如果计算机上未安装 Adobe Acrobat，单击此选项将自动为您安装 Adobe Acrobat Reader。
- 4 选择**本地打印机的典型安装**。单击**下一步**。



**注意：**如果打印机尚未连接到计算机，则会显示以下窗口。



- 连接打印机之后，单击**下一步**。
- 如果此时不想连接打印机，则单击**下一步**，然后单击随后屏幕上的**否**。之后，安装将会开始，并且在安装结束时不会打印测试页。
- **根据使用的打印机和界面的不同，此“用户指南”中的安装窗口可能会有所差异。安装完成之后，将显示一个询问您是否打印测试页的窗口。**

**5** 如果选择打印测试页，请选择该复选框，然后单击**下一步**。  
否则，仅单击**下一步**，并跳到步骤 7。

**6** 如果测试页正确打印出来，请单击**是**。  
否则，请单击**否**重新打印。

**7** 要将自己注册为 Samsung 打印机的用户，以便从 Samsung 接收信息，请选中复选框并单击**完成**。此时，您将连接到 Samsung 网站。

否则，只需单击**完成**。

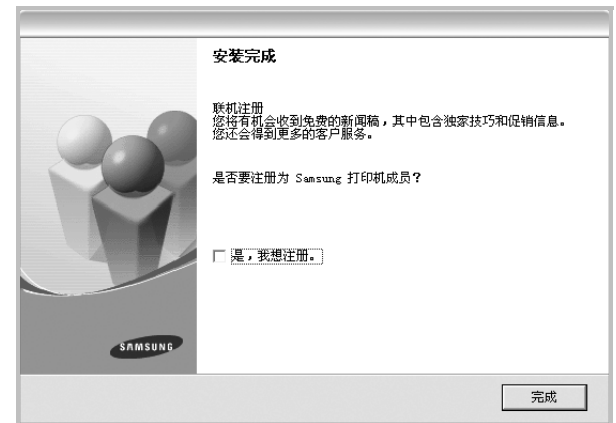

**注意：**安装完成后，如果打印机驱动程序不能正常工作，请重新安装打印机驱动程序。请参阅第 10 页中的“重新安装打印机软件”。

## 自定义安装

您可以选择要安装的单个组件。

**1** 确保打印机连接到计算机并打开电源。

**2** 将随机提供的光盘插入光盘驱动器。

光盘应自动运行并出现安装窗口。

如果未出现安装窗口，单击**开始**，选择**运行**。键入

**X:\Setup.exe**，用您的驱动器盘符代替“X”，然后单击**确定**。



### 3 单击下一步。

- 如果必要，请从下拉列表中选择语言。
- **查看用户指南：**允许您查看用户指南。如果计算机上未安装 Adobe Acrobat，单击此选项将自动为您安装 Adobe Acrobat Reader。

### 4 选择自定义安装。单击下一步。



### 5 选择打印机，单击下一步。



**注意：**如果打印机尚未连接到计算机，则会显示以下窗口。



- 连接打印机之后，单击**下一步**。
- 如果此时不想连接打印机，则单击**下一步**，然后单击随后屏幕上的**否**。之后，安装将会开始，并且在安装结束时不会打印测试页。
- **根据使用的打印机和界面的不同，此“用户指南”中的安装窗口可能会有所差异。**

### 6 选择要安装的组件并单击下一步。

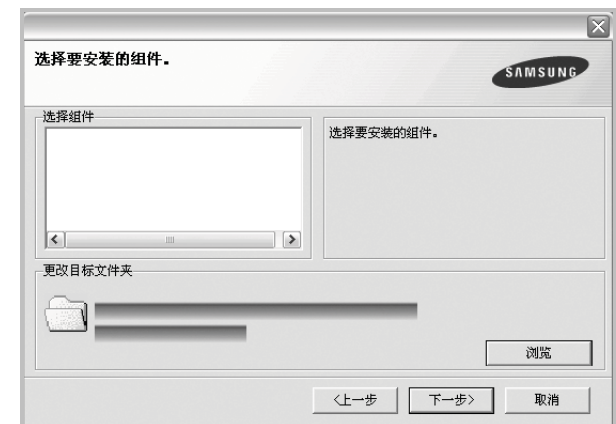

**注意：**单击 [浏览] 可以更改所需的安装文件夹。

- 7 安装完成之后，将显示一个询问您是否打印测试页的窗口。如果选择打印测试页，请选择该复选框，然后单击**下一步**。

否则，只需单击**下一步**并跳到步骤 9。

- 8 如果测试页正确打印出来，请单击**是**。

否则，请单击**否**重新打印。



- 9 要将自己注册为 **Samsung** 打印机的用户，以便从 **Samsung** 接收信息，请选中复选框并单击**完成**。此时，您将连接到 **Samsung** 网站。

否则，只需单击**完成**。

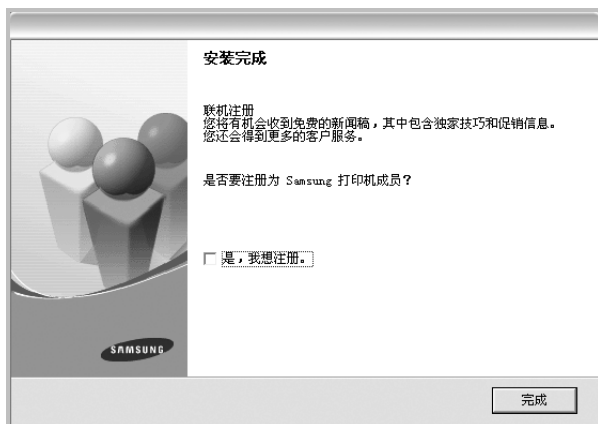

## 安装网络打印软件

将打印机连接到网络时，必须首先配置打印机的 **TCP/IP** 设置。分配并验证 **TCP/IP** 设置后，即可在网络的每台计算机上安装软件。

您可以使用典型或自定义方法安装打印机软件。

### 典型安装

建议大多数用户选择这种类型。将安装打印机运行时所需的所有组件。

- 1 确保打印机连接到网络中并打开电源。有关连接到网络的详细信息，请参阅随机提供的“打印机用户指南”。
- 2 将随机提供的光盘插入光盘驱动器。  
光盘应自动运行并出现安装窗口。  
如果未出现安装窗口，请依次单击**开始**和**运行**。键入 **X:\Setup.exe**，用您的驱动器盘符代替“X”，然后单击**确定**。

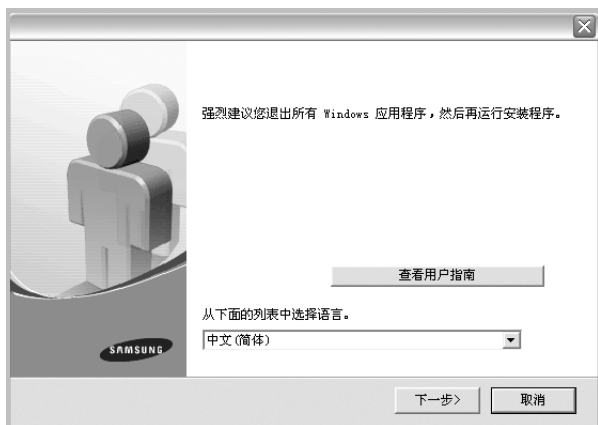

- 3 单击**下一步**。

- 如果必要，请从下拉列表中选择语言。
- **查看用户指南**：允许您查看用户指南。如果计算机上未安装 **Adobe Acrobat**，单击此选项将自动为您安装 **Adobe Acrobat Reader**。

- 4 选择**网络打印机的典型安装**。单击**下一步**。

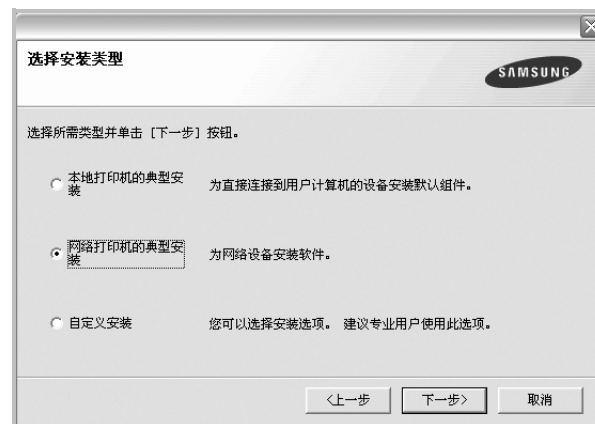

- 5 显示可用网络打印机的列表。  
从列表中选择要安装的打印机，然后单击**下一步**。

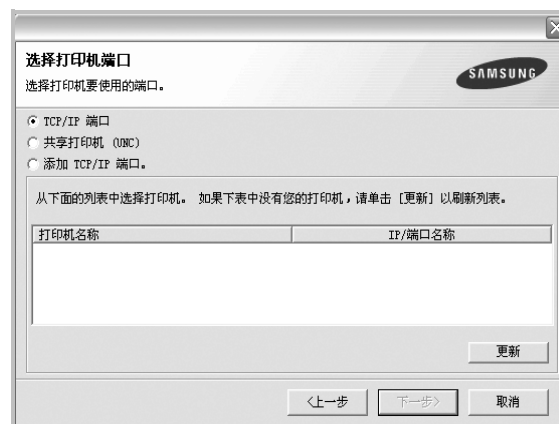

- 如果在列表中没有看到您的打印机，请单击**更新**以刷新打印机列表，或选择**添加 TCP/IP 端口**以向网络添加打印机。要向网络添加打印机，请输入打印机的端口名称和 **IP** 地址。
- 要查找共享的网络打印机（**UNC** 路径），选择**共享打印机 (UNC)** 并手动输入共享名，或单击**浏览**按钮查找共享打印机。

- 6 完成安装后将显示一个窗口，询问您是否打印测试页，以及是否要将自己注册为 Samsung 打印机的用户，以便从 Samsung 接收信息。如果希望，选择相应的复选框并单击**完成**。

否则，只需单击**完成**。

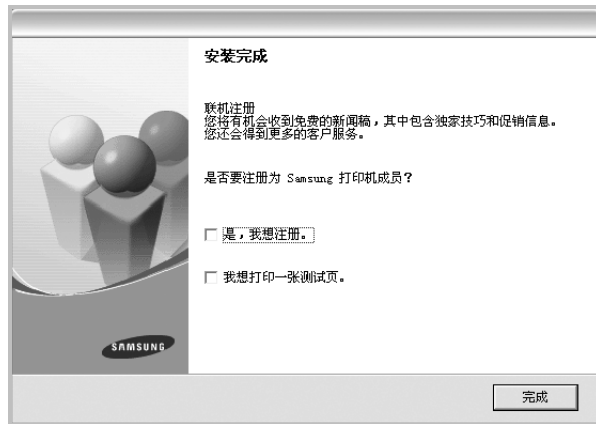

**注意：**安装完成后，如果打印机驱动程序不能正常工作，请重新安装打印机驱动程序。请参阅第 10 页中的“重新安装打印机软件”。

## 自定义安装

您可以选择要安装的单独组件并设置特定的 IP 地址。

- 1 确保打印机连接到网络并打开电源。有关连接到网络的详细信息，请参阅随机提供的“打印机用户指南”。
- 2 将随机提供的光盘插入光盘驱动器。光盘应自动运行并出现安装窗口。如果未出现安装窗口，单击**开始**，选择**运行**。键入 **X:\Setup.exe**，用您的驱动器盘符代替“X”，然后单击**确定**。



- 3 单击**下一步**。
  - 如果必要，请从下拉列表中选择语言。
  - **查看用户指南：**允许您查看用户指南。如果计算机上未安装 Adobe Acrobat，单击此选项将自动为您安装 Adobe Acrobat Reader。
- 4 选择**自定义安装**。单击**下一步**。

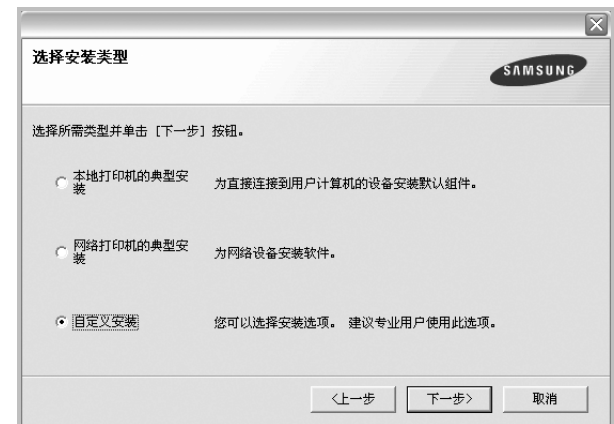

- 5 显示可用的网络打印机列表。从列表中选择要安装的打印机，然后单击**下一步**。



- 如果在列表中没有看到您的打印机，请单击**更新**以刷新打印机列表，或选择**添加 TCP/IP 端口**以向网络添加打印机。要向网络添加打印机，请输入打印机的端口名称和 IP 地址。
- 要查找共享的网络打印机（UNC 路径），请选择**共享打印机（UNC）**并手动输入共享名，或单击**浏览**按钮查找共享打印机。

**提示：**如果要在特定的网络打印机上设置特定的 IP 地址，请单击**设置 IP 地址**按钮。显示“设置 IP 地址”窗口。请执行以下操作：



- a. 从列表中选择要使用特定 IP 地址设置的打印机。
- b. 手动配置打印机的 IP 地址、子网掩码和网关，单击**配置**以设置网络打印机的特定 IP 地址。
- c. 单击**下一步**。

- 6 选择要安装的组件。选择组件后，显示以下窗口。您也可以更改打印机的名称，设置网络共享打印机和默认打印机以及更改每个打印机的端口。单击**下一步**。



要在服务器上安装该软件，请在服务器复选框中选择**在服务器上设置此打印机**。

- 7 完成安装后，将显示一个窗口，询问您是否打印测试页，以及是否要将自己注册为 Samsung 打印机的用户，以便从 Samsung 接收信息。如果希望，请选择相应的复选框并单击**完成**。

否则，只需单击**完成**。

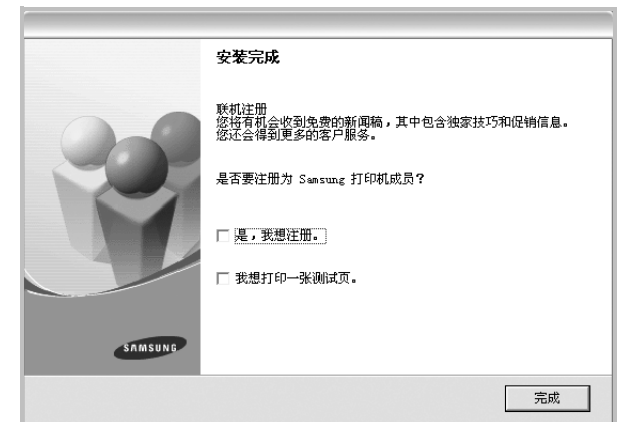

**注意：**安装完成后，如果打印机驱动程序不能正常工作，请重新安装打印机驱动程序。请参阅第 10 页中的“重新安装打印机软件”。

## 重新安装打印机软件

如果安装失败，您可重新安装该软件。

- 1 启动 Windows。
- 2 从开始菜单选择**程序**或**所有程序** → **打印机驱动程序**的名称 → **维护**。
- 3 选择**修复**，然后单击**下一步**。
- 4 显示可用网络打印机的列表。  
从列表中选择要安装的打印机，然后单击**下一步**。



- 如果在列表中没有看到您的打印机，请单击**更新**以刷新打印机列表，或选择**添加 TCP/IP 端口**以向网络添加打印机。要向网络添加打印机，请输入打印机的端口名称和 IP 地址。
- 要查找共享的网络打印机（UNC 路径），选择**共享打印机（UNC）**并手动输入共享名，或单击**浏览**按钮查找共享打印机。

您将看到一个组件列表，从而可以单独重新安装任一组件。

**注意：**如果打印机尚未连接到计算机，则会显示以下窗口。



- 连接打印机之后，单击**下一步**。
- 如果此时不想连接打印机，则单击**下一步**，然后单击随后屏幕上的**否**。此时安装开始，而结束时则不打印测试页。
- 此“**用户指南**”中的**重新安装窗口**可能会因所使用的打印机和界面而异。

### 5 选择要重新安装的组件，然后单击下一步。

如果安装打印机软件以进行本地打印并选择**打印机驱动程序名**，将显示一个询问您是否打印测试页的窗口。请执行以下操作：

- a. 要打印测试页，请选中该复选框，然后单击**下一步**。
- b. 如果测试页打印正确，则单击**是**。  
否则，单击**否**重新打印。

### 6 重新安装完毕后，单击完成。

## 删除打印机软件

- 1 启动 Windows。
- 2 从开始菜单选择**程序**或**所有程序** → **打印机驱动程序**的名称 → **维护**。
- 3 选择**删除**，然后单击**下一步**。  
您将看到一个组件列表，从而可以单独删除任一组件。
- 4 选择要删除的组件，然后单击**下一步**。
- 5 如果计算机要求确认您所做的选择，请单击**是**。  
所选驱动程序及其全部组件从计算机中删除。
- 6 删除软件之后，单击**完成**。

## 2 基本打印

本章说明 Windows 环境下的打印选项和常见打印任务。

本章内容包括：

- 打印文档
- 打印机设置
  - 布局选项卡
  - 纸张选项卡
  - 图形
  - 其它功能选项卡
  - 关于选项卡
  - 打印机选项卡
  - 使用偏好设置
  - 使用帮助

### 打印文档

**注意：**

- 本“用户指南”中显示的打印机驱动程序**属性**窗口可能会因所使用的打印机而异。但是，打印机属性窗口的组成却很类似。
- **检查“操作系统”是否与您的打印机兼容。请参见您的“打印机用户指南”中“打印机规格”的“OS 兼容性”一节。**
- 如果需要了解打印机的确切名称，可以检查随机提供的光盘。

下文介绍在各种 Windows 应用程序中进行打印所需的基本步骤。打印文档的具体步骤可能因所用应用程序而异。有关具体打印过程的信息，请参见软件应用程序的“用户指南”。

- 1 打开要打印的文件。
- 2 从**文件**菜单中选择**打印**。将显示打印窗口。不同应用程序的打印窗口可能会略有不同。  
在此打印窗口内选择基本打印设置。这些设置包括副本数量和打印范围。

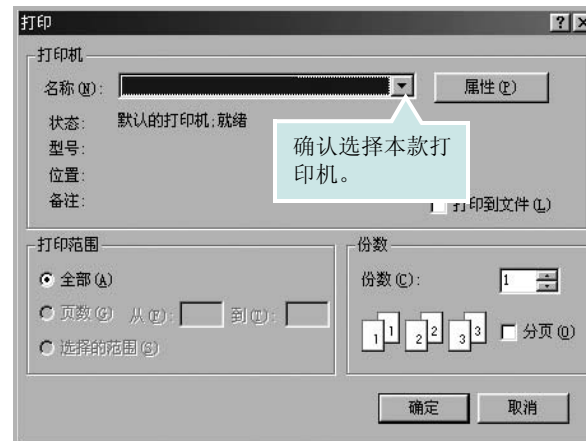

- 3 从**名称**下拉列表中选择您的打印机驱动程序。
- 4 为了充分利用打印机驱动程序所提供的各种打印机功能，请在应用程序的打印窗口单击**属性**或**首选项**。有关详细信息，请参见第 13 页中的“打印机设置”。  
如果打印窗口显示**设置**、**打印机**或**选项**，则改为单击这些项目。然后在下一屏幕中单击**属性**。
- 5 单击**确定**关闭打印机属性窗口。
- 6 要开始打印作业，请在打印窗口中单击**确定**或**打印**。

## 打印机设置

您可使用打印机属性窗口访问使用打印机时需要的所有打印机选项。通过显示打印机属性，您可以查看和更改打印作业所需的设置。

打印机属性窗口会因操作系统而异。本“软件用户指南”展示的是 Windows 98 上的属性窗口。

本“用户指南”中显示的打印机驱动程序属性窗口可能会因所使用的打印机而异。

如果通过打印机文件夹访问打印机属性，您可以查看更多基于 Windows 的选项卡（请参见“Windows 用户指南”）和打印机选项卡（请参见第 16 页中的“打印机选项卡”）。

### 注意：

- 大多数 Windows 应用程序会覆盖您在打印机驱动程序中指定的设置。首先更改软件应用程序中所有可用的打印设置，然后使用打印机驱动程序更改其余设置。
- 您更改的设置只有在使用当前程序时才有效。**要使更改内容永久有效**，请在打印机文件夹中更改。
- 以下步骤适用于 Windows XP。有关其他 Windows 操作系统的信息，请参阅相应的 Windows 用户指南或联机帮助。
  - 单击 Windows 的**开始**按钮。
  - 选择**打印机和传真**。
  - 选择您的**打印机驱动程序**图标。
  - 右键单击此打印机驱动程序图标，然后选择**打印首选项**。
  - 更改每个选项卡上的设置，然后单击**确定**。

## 布局选项卡

布局选项卡提供的选项用于调整文档在打印页面上的显示方式。布局选项包括**单面打印多页**和**海报打印**。有关访问打印机属性的详细信息，请参见第 12 页中的“打印文档”。



### 纸张方向

纸张方向可用于选择将信息打印到页面上的方向。

- 纵向**是沿页面的宽度方向打印，即信纸样式。
- 横向**是沿页面的长度方向打印，即表单样式。
- 旋转**允许您将页面旋转选定的角度。



▲ 纵向



▲ 横向

### 布局选项

布局选项允许您选择高级打印选项。可选择**单面打印多页**和**海报打印**。

- 有关详细信息，请参见第 18 页中的“在一页纸上打印多页（N-up 打印）”。
- 有关详细信息，请参见第 19 页中的“打印海报”。

### 双面打印

双面打印功能可在纸张的两面进行打印。

- 有关详细信息，请参见第 20 页中的“双面打印”。

## 纸张选项卡

在访问打印机属性时，请使用以下选项设置基本的纸张处理规范。有关访问打印机属性的详细信息，请参见第 12 页中的“打印文档”。

单击**纸张**选项卡访问各种纸张属性。



### 1 份数

**份数**用于选择要打印的份数。您可以选择 1 到 999 份。

### 2 尺寸

**尺寸**用于设置在纸盘中装入的纸张的尺寸。

如果**尺寸**框中没有列出所需要的尺寸，请单击**自定义**。出现**自定义纸张设置**窗口时，设置纸张尺寸，然后单击**确定**。设置即出现在列表中，供您选择。

### 3 来源

确保将**来源**设置为相应的纸盘。

打印特殊介质（例如信封和幻灯片）时，请使用**手动进纸**。您必须一次一张把纸张放入“手动纸盘”或“多用途纸盘”。

如果将纸张来源设置为**自动选择**，打印机将按照下列纸盘顺序自动拾取打印介质：“手动纸盘”或“多用途纸盘”、“纸盘 1”、“选装纸盘 2”。

### 4 类型

设置**类型**，使其值与纸盘中所装的打印用纸相符，从而获得最佳打印输出效果。否则打印质量可能会达不到您的要求。

**棉纸**：75~90 克/平方米的棉纸，如 Gilbert 25 % 和 Gilbert 100 %。

**普通纸**：普通的纸。如果是黑白打印机，且是在 60 克/平方米的棉纸上打印，请选择此选项。

**再生纸**：75~90 克/平方米的再生纸。

**彩色纸**：75~90 克/平方米的彩色背光纸。

### 第一页

此属性允许您使用不同类型的纸张打印第一页，以和文档的其余部分区别。您可以为第一页选择纸张来源。

例如，将用于打印首页的厚纸装入多用纸盘，将普通纸装入纸盘 1。然后，在**来源**选项中选择**纸盘 1**、在**第一页**选项中选择**多用纸盘**。

### 5 缩放打印

**缩放打印**允许您自动或手动缩放页面上的打印作业。您可以在**无**、**缩小/放大**和**适合页面**中进行选择。

- 有关详细信息，请参见第 20 页中的“打印缩小或放大的文档”。
- 有关详细信息，请参见第 20 页中的“将文档调整为选定的纸张尺寸”。



## 图形

以下图形选项用于根据具体打印需求调整打印质量。有关访问打印机属性的详细信息，请参见第 12 页中的“打印文档”。

单击**图形**可以显示以下所示属性。

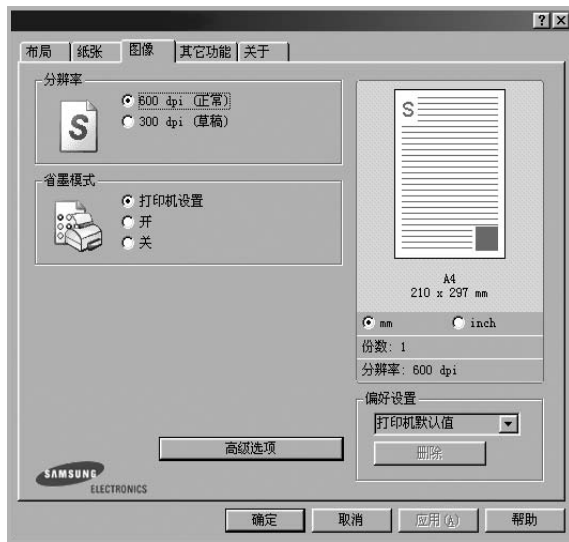

### 分辨率

根据打印机型号的不同，能够选择的“分辨率”选项可能也会不同。设置越高，打印的字符和图像就越清晰。更高的设置也会增加打印文档所需的时间。

### Image Mode (图像模式)

可选选项有“正常”和“文本增强”。*一些打印机不支持此功能。*

- **Printer Setting (打印机设置)**：如果选择此选项，则此功能由您在打印机控制面板上所做的设置来决定。
- **Normal (正常 (1、2、3))**：此设置用于正常文档。
- **Text Enhance (文本增强)**：“图像模式”允许用户增强打印件。

### 省墨模式

选择此选项可以延长墨粉盒的使用寿命，降低每页的成本，而且不会明显降低打印质量。*一些打印机不支持此功能。*

- **打印机设置**：如果选择此选项，则此功能由您在打印机控制面板上所做的设置来决定。一些打印机不支持此功能。
- **开**：如果选择此选项，打印机可以使用较少的碳粉打印每一页。
- **关**：如果不需以省墨方式打印文档，请选择此选项。

## 高级选项

可以通过单击**高级选项**按钮设置高级设置。

- **TrueType 选项**：此选项决定文档中的字体如何图形化。根据文档的状态选择合适的设置。*根据您的特定打印机型号的不同，此选项可能仅在 Windows 9x/Me 中可用。*
  - **下载为轮廓**：如果选择此选项，驱动程序将下载文档中使用的、尚未存储（驻留）在打印机中的 TrueType 字体。如果打印文档之后，您发现字体打印得不正确，请选择“以位图下载”，然后重新提交打印作业。打印 Adobe 时，“以位图下载”设置常常十分有用。
  - **下载为位图**：选择此选项时，驱动程序会将字体数据下载为位图图像。使用此选项将能够更快地打印包含复杂字体如韩文、中文或各种其它字体的文档。
  - **打印为图形**：选择此选项时，驱动程序会将所有字体下载为图形。当打印文档中包含较多图形内容，而 TrueType 字体相对较少时，使用此设置可提高打印性能（速度）。
- **所有文字打印为黑体**：选中**所有文字打印为黑体**选项时，文档中所有文字无论其在屏幕上以什么颜色显示，都会打印成纯黑色。
- **所有文字打印为加深文字**：选中**所有文字打印为加深文字**选项时，文档中的所有文字打印出来都比正常文档要黑。*一些打印机不支持此功能。*

## 其它功能选项卡

您可以为您的文档选择输出选项。有关访问打印机属性的详细信息，请参见第 12 页中的“打印文档”。

单击**其它功能**选项卡可访问以下功能：



### 1 水印

可以创建要打印在文档每页上的文本的背景图像。有关详细信息，请参见第 21 页中的“使用水印”。

### 2 覆盖页

覆盖页常用于替换预印的表格和信头纸。有关详细信息，请参见第 22 页中的“使用覆盖页”。

### 3 输出选项

- **打印顺序：**用于设置页面的打印顺序。从下拉框中选择打印顺序。
  - **正常 (1、2、3)：**打印机从第一页到最后一页打印所有页面。
  - **翻转所有页 (3、2、1)：**打印机从最后一页到第一页打印所有页面。
  - **打印奇数页：**打印机仅打印文档的奇数页。
  - **打印偶数页：**打印机仅打印文档的偶数页。
- **使用打印机字体：**选中 **Use Printer Fonts**（使用打印机字体）选项后，打印机使用存储在内存中的字体（驻留字体）打印文档，而不下载文档中使用的字体。因为下载字体需要花费时间，选择此选项可以缩短打印时间。使用打印机字体时，打印机会尝试将文档中使用的字体与内存中存储的字体进行匹配。然而，如果文档中使用的字体与打印机中驻留的字体有很大差异，您的打印输出将与屏幕上看到的有很大不同。**此功能仅在使用 PCL 打印机驱动程序时可用。**

## 关于选项卡

**关于**选项卡用于显示版权声明和驱动程序版本号。如果您装有 Internet 浏览器，单击网站图标即可连接到 Internet。有关访问打印机属性的详细信息，请参见第 12 页中的“打印文档”。

## 打印机选项卡

如果通过**打印机**文件夹访问打印机属性，可查看**打印机**选项卡。可对打印机配置进行设置。

以下步骤适用于 Windows XP。有关其他 Windows 操作系统的信息，请参考相应的 Windows 用户指南或联机帮助。

- 1 单击 Windows 的**开始**菜单。
- 2 选择**打印机和传真**。
- 3 选择您的**打印机驱动程序**图标。
- 4 右键单击此打印机驱动程序图标，然后选择**属性**。
- 5 单击**打印机**选项卡并设置选项。

## 使用偏好设置

在每个属性选项卡上可以看到**偏好设置**选项，此选项允许保存当前的属性设置，以备将来使用。

要保存**偏好设置**项目：

- 1 根据需要更改每个选项卡的设置。
- 2 在**偏好设置**输入框中输入项目名称。



- 3 单击**保存**。

当您保存**偏好设置**时，当前所有驱动程序设置随之保存。

要使用保存的设置，请从**偏好设置**下拉列表中选择需要的项目即可。之后打印机会根据您所选择的偏好设置中的设置来进行打印。

要删除某个偏好设置项目，请从下拉列表中选择该项目，然后单击**删除**。

也可以从列表中选择**打印机默认值**，恢复打印机驱动程序的默认设置。

## 使用帮助

本款打印机有一个帮助屏幕，可以通过单击打印机属性窗口的**帮助**按钮启用该屏幕。该帮助屏幕详细介绍了打印机驱动程序所提供的打印机功能。

您也可单击窗口右上角的 ，然后单击任何设置。

# 3

## 高级打印

本章介绍各种打印选项和高级打印任务。

### 注意：

- 本“用户指南”中显示的打印机驱动程序**属性**窗口可能会因所使用的打印机而异。但是，打印机属性窗口的组成却很类似。
- 如果需要了解打印机的确切名称，可以检查随机提供的光盘。

本章内容包括：

- 在一页纸上打印多页（N-up 打印）
- 打印海报
- 打印手册
- 双面打印
- 打印缩小或放大的文档
- 将文档调整为选定的纸张尺寸
- 使用水印
- 使用覆盖页

## 在一页纸上打印多页（N-up 打印）



您可以选择要在一张纸上打印的页数。要在每张纸上打印多页，这些页面将被缩小并按指定的顺序排列。一张纸上最多可打印 16 页。

- 1 要从软件应用程序更改打印设置，请访问打印机属性。请参见第 12 页中的“打印文档”。
- 2 在**布局**选项卡上的**布局类型**下拉列表中选择**单面打印多页**。
- 3 在**每面页数**下拉列表中，选择要在每张纸上打印的页数（1、2、4、6、9 或 16）。
- 4 如果需要，在**页面顺序**下拉列表中选择页面顺序。  
选中**打印页面边框**可在纸张上的每页周围打印边框。
- 5 单击**纸张**选项卡，选择纸张来源、尺寸和类型。
- 6 单击**确定**，打印文档。

## 打印海报

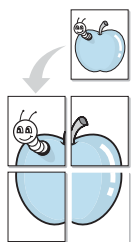

通过此功能，可以将单页文档打印在 4、9 或 16 张纸上，将其粘贴在一起便可拼成一张海报。

- 1 要从软件应用程序更改打印设置，请访问打印机属性。请参见第 12 页中的“打印文档”。
- 2 单击**布局**选项卡，在**布局类型**下拉列表中选择**海报打印**。
- 3 配置海报选项：

可在**海报 <2x2>**、**海报 <3x3>**、或**海报 <4x4>** 的选择页面布局。  
如果选择**海报 <2x2>**，输出会自动展宽到 4 页纸大小。

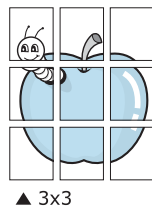
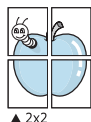

以毫米或英寸指定覆盖范围，这样会使拼接页面更容易。

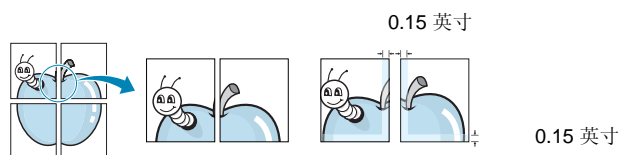

- 4 单击**纸张**选项卡，选择纸张来源、尺寸和类型。
- 5 单击**确定**，打印文档。将打印的页面粘贴在一起即构成一张海报。

## 打印手册

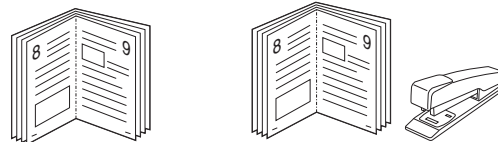

此打印机功能允许您在纸张的两个面上打印文档并安排页面，以便在打印之后将纸张对折，从而制作手册。

- 1 要从软件应用程序更改打印设置，请使用打印机属性。请参阅第 12 页中的“打印文档”。
- 2 在**布局**选项卡上，从 **<DRV-WIN>Printing Type** 下拉列表中选择**手册打印**。

**注意：**只有在**纸张**选项卡的**尺寸**选项中选择了 A4、Letter、Legal 或 Folio 时，手册打印选项才可用。

- 3 单击**纸张**选项卡，选择纸张来源、尺寸和类型。
- 4 单击**确定**，打印文档。
- 5 打印完毕之后，折叠并装订页面。

## 双面打印

您可以在纸张的双面进行打印。打印之前，请决定文档的打印方向。选项包括：

- **Printer Setting（打印机设置）**，如果选择此选项，此功能将由在打印机的控制面板上所做的设置决定。如果没有该选项，说明您的打印机不具有该项功能。
- 无
- **长边**，这是装订书本时常用的布局。
- **短边**，这是日经常用的类型。

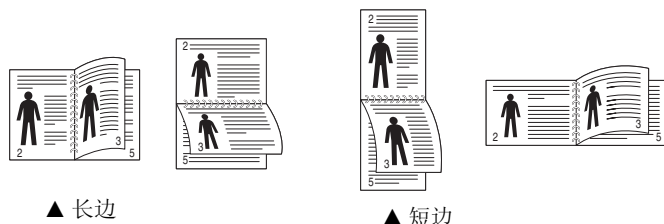

- **Reverse Duplex（反向双面打印）**，如果选择此选项，可选择常规打印顺序而非双面打印顺序。如果没有该选项，说明您的打印机不具有该项功能。

### 注意：

- 不要在标签、透明胶片、信封或厚纸上进行双面打印。这样会造成卡纸和打印机损坏。
- 只可以使用以下纸张尺寸进行双面打印：A4、Letter、Legal 和 Folio，重量为 20~24 lbs (75~90 g/m<sup>2</sup>)。

- 1 要从软件应用程序更改打印设置，请访问打印机属性。请参阅第 12 页中的“打印文档”。
- 2 从**布局**选项卡中选择纸张方向。
- 3 在 **Double-sided Printing（双面打印）** 部分，选择需要的双面装订选项。
- 4 单击**纸张**选项卡，选择纸张来源，尺寸和类型。
- 5 单击**确定**，打印文档。  
打印机首先打印文档的每一张其他页面。

**注意：**如果您的打印机不具有双面打印单元，则应手动完成打印作业。打印机首先打印文档的每一张其他页面。打印完作业的首页后，将显示 **Printing Tip（打印提示）** 窗口。按照屏幕上的说明完成打印作业。

## 打印缩小或放大的文档

您可以更改页面内容的大小，使其以缩小或放大的形式打印在页面上。

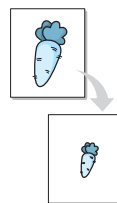

- 1 要从软件应用程序更改打印设置，请访问打印机属性。请参阅第 12 页中的“打印文档”。
- 2 在**纸张**选项卡上的**打印类型**下拉列表中选择**缩小/放大**。
- 3 在**百分比**输入框中输入缩放比例。  
也可单击 ▼ 或 ▲ 按钮。
- 4 在**纸张选项**中选择纸张来源、尺寸和类型。
- 5 单击**确定**，打印文档。

## 将文档调整为选定的纸张尺寸

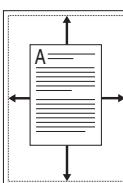

通过本款打印机的功能，可以将打印作业缩放到任何选定的纸张规格，而无需考虑数字文件的大小。当希望检查较小文档的详细信息时此选项很有用。

- 1 要从软件应用程序更改打印设置，请访问打印机属性。请参阅第 12 页中的“打印文档”。
- 2 在**纸张**选项卡上的**打印类型**下拉菜单中选择**适合页面**。
- 3 在**输出尺寸**下拉列表中，选择合适的尺寸。
- 4 在**纸张选项**中选择纸张来源、尺寸和类型。
- 5 单击**确定**，打印文档。

## 使用水印

使用“水印”选项，可在已有文档之上打印文字。例如，您也许想在文档的首页或者所有页面上沿对角线方向打印较大的灰色字体，如“草稿”或“高级机密”。

本款打印机提供几种预定义的水印，您可以修改这些水印，也可以在水印列表中添加新的水印。

## 使用现有水印

- 1 要从软件应用程序更改打印设置，请访问打印机属性。请参见第 12 页中的“打印文档”。
- 2 单击**其它功能**选项卡，然后在**水印**下拉列表中选择所需的水印。您可以预览所选水印的图像。
- 3 单击**确定**开始打印。

---

**注意：**预览图像会显示打印出的页面外观。

---

## 创建水印

- 1 要从软件应用程序更改打印设置，请访问打印机属性。请参见第 12 页中的“打印文档”。
- 2 单击**其它功能**选项卡，然后单击**水印**区域的**编辑**按钮。将显示**编辑水印**窗口。
- 3 在**水印信息**框中输入文字信息。最多可输入 40 个字符。这些信息会在预览窗口中显示。  
如果选中**只打印在首页上**框，水印将只打印在文档的首页上。
- 4 选择水印选项。  
可在**字体属性**区域选择字体名称、样式、尺寸或黑度，并在**信息角度**区域设置水印的角度。
- 5 单击**添加**，将新水印添加到列表中。
- 6 完成编辑后，单击**确定**开始打印。

要停止打印水印，请从**水印**下拉列表中选择 **< 无水印 >**。

## 编辑水印

- 1 要从软件应用程序更改打印设置，请访问打印机属性。请参见第 12 页中的“打印文档”。
- 2 单击**其它功能**选项卡，然后单击**水印**区域中的**编辑**按钮。显示**编辑水印**窗口。
- 3 在**当前水印**列表中选择想要编辑的水印，然后更改水印信息和选项。
- 4 单击**更新**，保存更改内容。
- 5 单击**确定**，直至退出打印窗口。

## 删除水印

- 1 要从软件应用程序更改打印设置，请访问打印机属性。请参见第 12 页中的“打印文档”。
- 2 打开**其它功能**选项卡，单击**水印**区域的**编辑**按钮。显示**编辑水印**窗口。
- 3 从**当前水印**列表中选择想要删除的水印，然后单击**删除**。
- 4 单击**确定**，直至退出打印窗口。

## 使用覆盖页

### 什么是覆盖页？



覆盖页是指作为一种特殊文件格式存储在计算机硬盘中的文字或图像，它可以打印在任何文件上。覆盖页常用于替换预印的表格和信头纸。您可以不使用预印的信头纸，而是创建一个包含与目前信头完全相同的信息的覆盖页。要打印带公司信头的信函，您不需在打印机中装入预印信头纸。您只需告诉打印机在文件上打印信头覆盖。

### 创建新的覆盖页

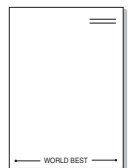

要使用页面覆盖，必须创建新的包含所需徽标或图像的页面覆盖。

- 1 创建或打开包含要用于新页面覆盖的文本或图像的文档。将这些项目置于打印覆盖页时所需的位置。
- 2 要将文档保存为覆盖页，请访问打印机属性。请参见第 12 页中的“打印文档”。
- 3 单击**其它功能**选项卡，然后在**覆盖页**区域单击**编辑**按钮。
- 4 在编辑覆盖页窗口，单击**创建覆盖页**。
- 5 在创建覆盖页窗口的**文件名**框中，键入最多 8 个字符的名称。如果需要，请选择目标路径。（默认值为 C:\Formover）。
- 6 单击**保存**。该名称即会出现在**覆盖列表**框中。
- 7 单击**确定**或**是**完成创建。  
文件并不打印出来。而是储存在电脑的硬盘上。

**注意：**覆盖页文档尺寸必须与带覆盖页打印的文档尺寸相同。请勿创建带水印的覆盖页。

## 使用覆盖页

创建覆盖页后，即可将其与文档一起打印。打印带覆盖页的文档：

- 1 创建或打开要打印的文件。
- 2 要从软件应用程序更改打印设置，请访问打印机属性。请参见第 12 页中的“打印文档”。
- 3 单击**其它功能**选项卡。
- 4 从**覆盖页**下拉列表框中选择所需要的覆盖页。
- 5 如果所需的覆盖页文件未在**覆盖页**列表中出现，请单击**编辑**按钮和**加载覆盖页**，然后选择覆盖页文件。  
如果要使用的覆盖页文件存储在外部，也可以在访问此**加载覆盖页**窗口时加载此文件。  
选择文件之后，单击**打开**。该文件即会出现在**覆盖列表**框中，可供您进行打印。从**覆盖列表**框中选择覆盖页。
- 6 如果需要，请单击**打印时确认页面覆盖**。如果该框被选中，每次提交文件打印时都会出现一个信息窗口，要求您确认是否要在文件上打印覆盖。  
如果未选中此框而又选择了覆盖页，那么覆盖页将自动与您的文档一起打印。
- 7 单击**确定**或**是**，直到开始打印。  
所选的覆盖会与打印作业一起下载，打印在您的文件上。

**注意：**覆盖页文档与将使用覆盖页打印的文档的分辨率必须相同。

## 删除覆盖页

可以删除不再使用的页面覆盖。

- 1 在打印机属性窗口中，单击**其它功能**选项卡。
- 2 在**覆盖页**区域单击**编辑**按钮。
- 3 从**覆盖列表**框中选择要删除的覆盖页。
- 4 单击**删除覆盖页**。
- 5 出现确认消息窗口时，请单击**是**。
- 6 单击**确定**，直至退出打印窗口。



# 4 使用 Windows PostScript 驱动程序

如果要使用系统光盘所提供的 PostScript 驱动程序打印文件。

PPD 与 PostScript 驱动程序结合，可以访问打印机功能，并允许计算机与打印机进行通信。打印机随附的软件光盘中有 PPD 的安装程序。

本章内容包括：

## 打印机设置

您可使用打印机属性窗口访问使用打印机时需要的所有打印机选项。通过显示打印机属性，您可以查看和更改打印作业所需的设置。

打印机属性窗口会因操作系统而异。本“软件用户指南”展示的是 Windows XP 上的“属性”窗口。

根据所用打印机的不同，用户指南中显示的打印机驱动程序属性窗口可能有所不同。

### 注意：

- 大多数 Windows 应用程序会覆盖打印机驱动程序中指定的设置。首先更改软件应用程序中所有可用的打印设置，然后使用打印机驱动程序更改其余设置。
- 您更改的设置只有在使用当前程序时才有效。要使更改内容永久有效，请在“打印机”文件夹中更改。
- 以下步骤适用于 Windows XP。有关其他 Windows 操作系统的信息，请参考相应的 Windows 用户指南或联机帮助。
  1. 单击 Windows 的开始按钮。
  2. 选择打印机和传真。
  3. 选择您的打印机驱动程序图标。
  4. 右键单击此打印机驱动程序图标，然后选择打印首选项。
  5. 更改每个选项卡上的设置，然后单击“确定”。

## 高级传真

要使用高级设置，请单击高级传真按钮。

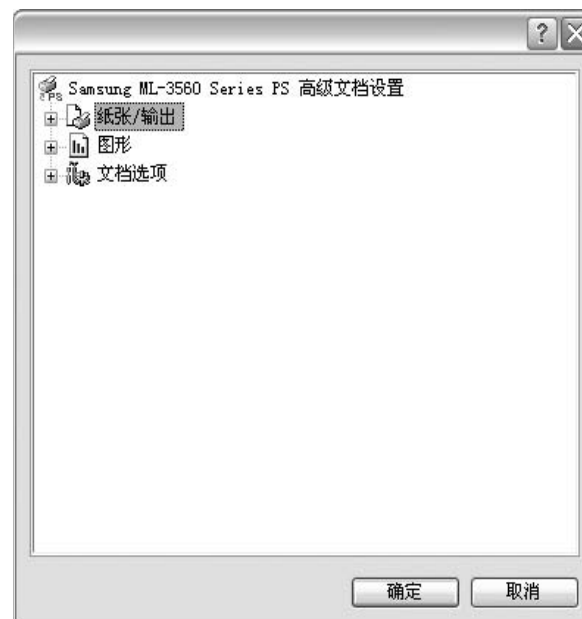

- **纸张/输出**此选项用于选择纸盘中装入的纸张的大小。
- **图形**此选项用于根据特定的打印要求调整打印质量。
- **文档选项**此选项用于设置 PostScript 选项或打印机功能。

## 使用帮助

您也可单击窗口右上角的 ，然后单击任意设置。

# 5

## 本地共享打印机

您可以将打印机直接连接至选定的计算机，该计算机在网络中被称为“主机”。

以下步骤适用于 Windows XP。有关其他 Windows 操作系统的信息，请参考相应的 Windows 用户指南或联机帮助。

### 注意：

- 检查操作系统是否与您的打印机兼容。请参阅“打印机用户指南”中“打印机规格”的“操作系统兼容性”一节。
- 如果需要了解打印机的确切名称，可以检查随机提供的光盘。

## 设置主机计算机

- 1 启动 Windows。
- 2 从开始菜单选择**打印机和传真**。
- 3 双击**打印机驱动程序图标**。
- 4 在**打印机菜单**中，选择**共享**。
- 5 单击**共享打印机框**。
- 6 填写**共享名称**字段并单击**确定**。

## 设置客户计算机

- 1 右键单击 Windows 的**开始按钮**，然后选择**资源管理器**。
- 2 在左列中打开网络文件夹。
- 3 单击共享名称。
- 4 从开始菜单选择**打印机和传真**。
- 5 双击**打印机驱动程序图标**。
- 6 在**打印机菜单**中，选择**属性**。
- 7 从**端口选项卡**中，单击**添加端口**。
- 8 选择**本地端口**，然后单击**新端口**。
- 9 用共享名称填充**输入端口名字段**。
- 10 单击**确定**，然后单击**关闭**。
- 11 单击**应用**，然后单击**确定**。

# 6

## 使用智能面板

智能面板是一种程序，可用于监视并通知您打印机状态，并且还可以用来自定义打印机的设置。智能面板会在安装打印机软件时自动安装。

### 注：

- 要使用此程序，需要：
  - Windows 98 或更高版本（Windows NT 4.0 仅适用于支持网络的打印机）。要查看与您的打印机兼容的操作系统，请参见《打印机用户指南》中的“打印机规格”。
  - Mac OS X 10.3 或更高版本。
  - Linux。要查看与您的打印机兼容的 Linux 系统，请参见《打印机用户指南》中的“打印机规格”。
  - Internet Explorer 5.0 或更高版本（以查看 HTML 帮助中的 flash 动画）。
- 如果需要知道您所用打印机的确切名称，请查看附带的 CD-ROM。

## 了解智能面板

如果打印时发生错误，智能面板将自动出现，并显示该错误。智能面板也可以用以下方法手动启动。请双击 Windows 任务栏（Windows 中）或通知区域（Linux 中）中的智能面板图标。也可以在状态栏（Mac OS X 中）上单击该图标。

在 Windows 中双击此图标。

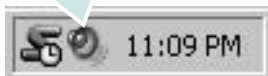

在 Mac OS X 中单击此图标。



在 Linux 中双击此图标。



如果您是 Windows 用户，请从开始菜单中，选择程序或所有程序 → 您的打印机驱动程序名 → 智能面板。

### 注：

- 如果安装了多台三星打印机，请先选择需要的打印机型号，以使用相应的智能面板。右键单击（Windows 或 Linux 中）或者单击（Mac OS X 中）智能面板图标，然后选择您的打印机名。
- 本《软件用户指南》中所示的“智能面板”窗口及其内容会因所用的打印机或操作系统的不同而不同。

智能面板程序将显示打印机当前状态、墨盒中剩余墨量以及其他各种信息。还可以更改设置。

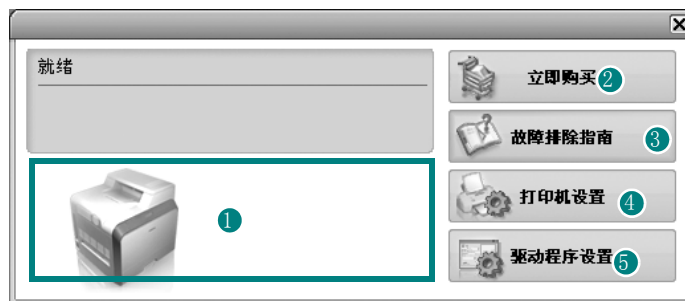

### ① Toner Level (墨量)

可以查看墨盒中的剩余墨量。上面窗口中显示的打印机和墨盒编号会因实际使用的打印机不同而不同。并非所有打印机都具有此功能。

### ② Buy Now (立即购买)

您可以在线订购替换墨盒。

### ③ Troubleshooting Guide (故障排除指南)

查看“帮助”解决问题。

### ④ Printer Setting (打印机设置)

在“打印机设置实用程序”窗口中可以配置各种打印机设置。并非所有打印机都具有此功能。

**注：**如果打印机与网络相连接，并且您是 Windows 用户，则将显示 SyncThru Web Service (SyncThru Web 服务) 窗口，而不是“打印机设置实用程序”窗口。Mac OS X 和 Linux 不支持网络环境。

## 5 Driver Setting(驱动程序设置)(仅适用于 Windows)。

您可以使用打印机属性窗口,从该窗口可以获取使用打印机时所需的全部选项。有关详细信息,请参见第 13 页中的 打印机设置

## 打开故障排除指南

使用故障排除指南可以查看有关错误状态问题的解决方案。

右键单击 (Windows 或 Linux 中) 或者单击 (Mac OS X 中) “智能面板” 图标, 然后选择 **Troubleshooting Guide(故障排除指南)**。

## 使用打印机设置实用程序

使用打印机设置实用程序, 可以配置和检查打印设置。

- 1 右键单击 (Windows 或 Linux 中) 或者单击 (Mac OS X 中) “智能面板” 图标, 然后选择 **Printer Setting(打印机设置)**。
- 2 更改设置。
- 3 要将所作的更改发送到打印机, 请单击 **Apply(应用)** 按钮。

**注:** 如果打印机与网络相连接, 则将显示 **SyncThru Web Service(SyncThru Web 服务)** 窗口, 而不是 “打印机设置实用程序” 窗口。

## 使用屏幕帮助文件

有关 **Printer Settings Utility(打印机设置实用程序)** 的详细信息, 单击 。

## 更改智能面板程序设置

右键单击 (Windows 或 Linux 中) 或者单击 (Mac OS X 中) “智能面板” 图标, 然后选择 **Options(选项)**。

将打开下面窗口。



- **Display when job is finished for network printer(网络打印机作业完成时显示):** 在 Windows 中, 作业完成时计算机将显示智能面板弹出窗口或气球 (仅限支持 Windows 网络打印的打印机)。
- **Display when error occurs during printing(打印过程中出错时显示):** 打印过程中发生错误时, 计算机将显示智能面板弹出窗口或气球。
- **Display with(显示方式):** 可以选择让计算机显示消息的方式。如果选择 **Popup window (smart panel)/弹出窗口 (智能面板)**, 在 Windows 和 Mac OS X 中, 消息将出现在智能面板弹出窗口中。
- **Launch Job Monitor when the job is saved in the printer(作业保存到打印机时启动“作业监视器”):** 如果将打印作业存储在打印机的硬盘上, 则在 Windows 中, 计算机将打开作业监视器窗口 (仅限支持 Windows 网络打印且具有内置硬盘的打印机)。
- **Schedule an automatic status checking every(确定自动状态检查的时间间隔):** 计算机将定期更新打印机状态。如果将该值设为 1 秒钟左右, 计算机更频繁地检查打印机状态, 从而能更快地响应任何打印机错误。

# 7

## 在 Linux 中使用打印机

您可以在 Linux 环境中使用本机。

本章内容包括：

- 入门
- 安装 Unified Linux Driver
- 使用统一驱动程序配置器
- 配置打印机属性
- 打印文档

### 入门

随机附带的光盘提供 Samsung Unified Linux Driver 包，从 Linux 计算机使用本机时需要使用这些驱动程序。

在 Linux 系统中安装驱动程序后，驱动程序包还允许通过快速 ECP 并行端口和 USB 同时监控多台设备

Unified Linux Driver 包带有智能、灵活的安装程序。不必搜索 Unified Linux Driver 软件可能需要的其它组件：所有必需的程序包都会载入系统并自动安装；许多最流行的 Linux 克隆程序都有此功能。

## 安装 Unified Linux Driver

### 安装 Unified Linux Driver

- 1 确认已将机器连接到计算机。打开计算机和机器的电源。
- 2 出现 Administrator Login（管理员登录）窗口时，在 Login（登录）字段中键入 `root` 并输入系统密码。

**注意：**必须以超级用户 (`root`) 身份登录才能安装打印机软件。如果您不是超级用户，请咨询系统管理员。

- 3 插入打印机软件光盘。光盘会自动运行。

如果光盘不自动运行，请单击桌面底部的  图标。出现 Terminal（终端）屏幕时，键入：

```
[root@localhost root]#mount -t iso9660 /dev/hdc /mnt/cdrom
[root@localhost root]#cd /mnt/cdrom/Linux
[root@localhost root]#./install.sh
```

**注意：**如果已安装并配置自动运行软件包，安装程序会自动运行。

- 4 出现欢迎屏幕时，单击 **Next**（下一步）。

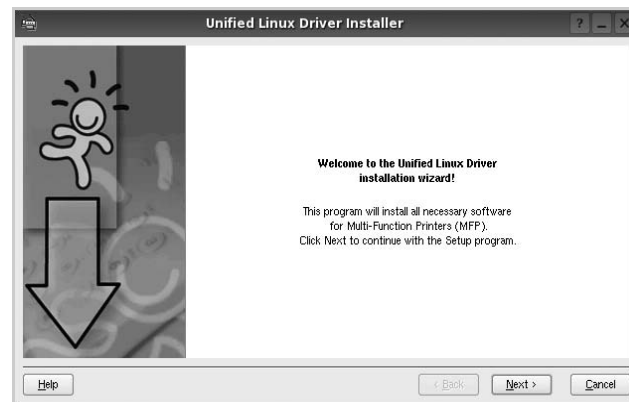

5 安装完毕后，单击 **Finish**（完成）。

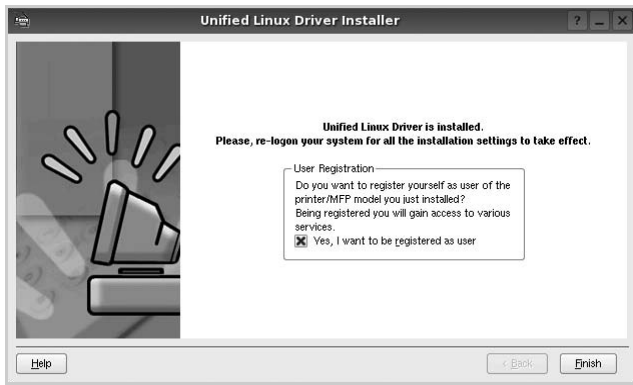

为了使用方便，安装程序将 Unified Driver 配置器桌面图标和 Samsung Unified Driver 组添加到系统菜单中。如果有问题，请参考屏幕帮助。通过系统菜单或其它方式调用驱动程序包窗口应用程序，例如：**Unified Driver Configurator**（统一驱动程序配置器）。

## 卸载 Unified Linux Driver

- 1 出现 Administrator Login（管理员登录）窗口时，在 Login（登录）字段中键入 `root` 并输入系统密码。

**注意：**必须以超级用户 (`root`) 身份登录才能安装打印机软件。如果您不是超级用户，请咨询系统管理员。

- 2 插入打印机软件光盘。光盘会自动运行。

如果光盘不自动运行，请单击桌面底部的  图标。出现 Terminal（终端）屏幕时，键入：

```
[root@localhost root]#mount -t iso9660 /dev/hdc /mnt/cdrom
[root@localhost root]#cd /mnt/cdrom/Linux
[root@localhost root]#./uninstall.sh
```

**注意：**如果已安装并配置自动运行软件包，安装程序会自动运行。

- 3 单击 **Uninstall**（卸载）。
- 4 单击 **Next**（下一步）。

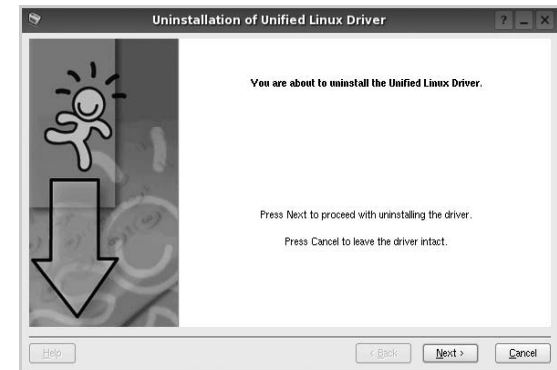

- 5 单击 **Finish**（完成）。

## 使用统一驱动程序配置器

Unified Linux Driver 配置器是主要用于配置打印机的工具。

安装 Unified Linux driver（参见 A.3 页）后，Unified Linux driver 配置器图标自动在桌面创建。

### 打开 Unified Driver 配置器

- 1 在桌面上双击 **Unified Driver Configurator**（**Unified Driver 配置器**）。  
您也可以单击 **Startup Menu**（开始菜单）图标，选择 **Samsung Unified Driver** 然后选择 **Unified Driver Configurator**（**Unified Driver 配置器**）。
- 2 按 **Modules**（模块）窗格中的各按钮可以转到相应的配置窗口。

打印机配置按钮

扫描仪配置按钮（仅限 MFP）

端口配置按钮

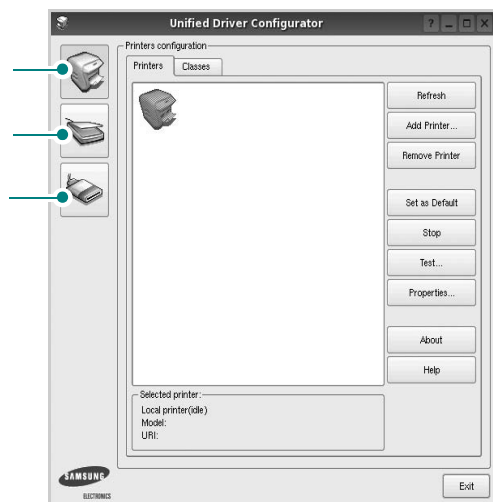

- 3 单击 **Help**（帮助）可以使用屏幕帮助。  
更改配置后，单击 **Exit**（退出），关闭 Unified Driver Configurator（Unified Driver 配置器）。

## 打印机配置

打印机配置有两个选项卡：**Printers**（打印机）和 **Classes**（类别）。

### 打印机选项卡

单击 **Unified Driver Configurator**（**Unified Driver 配置器**）窗口左侧的打印机图标按钮可查看当前系统的打印机配置。

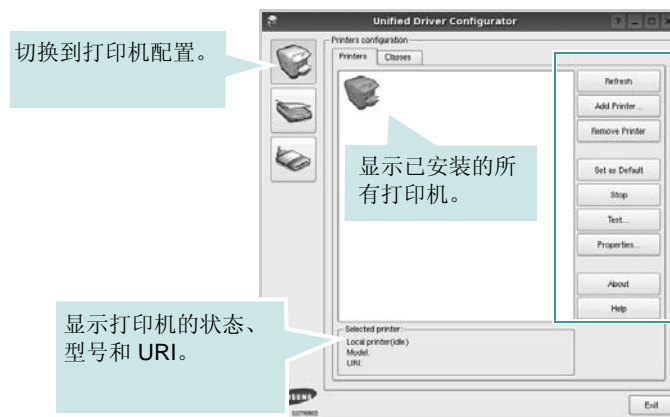

可使用以下打印机控制按钮：

- **Refresh**（刷新）：更新可用打印机列表。
- **Add Printer**（添加打印机）：可用于添加新打印机。
- **Remove Printer**（删除打印机）：删除选择的打印机。
- **Set as Default**（设为默认）：将当前打印机设置为默认打印机。
- **Stop**（停止）/ **Start**（启动）：停止 / 启动打印机。
- **Test**（测试）：可用于打印测试页，以检查机器是否工作正常。
- **Properties**（属性）：可用于查看并更改打印机属性。有关详细信息，请参见第 30 页。

## 类别选项卡

Classes（类别）选项卡显示可用打印机类别的列表。



- **Refresh（刷新）**：更新类别列表。
- **Add Class（添加类别）...**：可用于添加新打印机类别。
- **Remove Class（删除类别）**：删除选择的打印机类别。

## Ports Configuration（端口配置）

在此窗口中，可查看可用端口的列表、检查每个端口的状态，还可以在占用某端口的作业因故终止时释放陷于繁忙状态的端口。

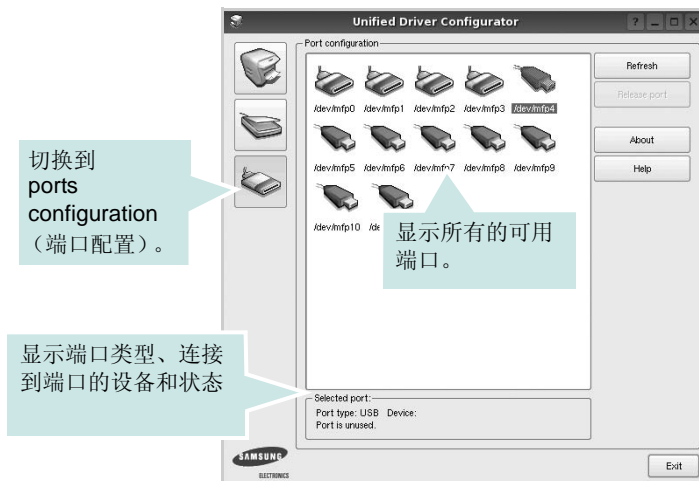

- **Refresh（刷新）**：更新可用端口列表。
- **Release port（释放端口）**：释放选定端口。

## 配置打印机属性

利用 Printers configuration（打印机配置）提供的 Properties（属性）窗口，可以更改本机作为打印机时的各种属性。

- 1 打开 Unified Driver Configurator（Unified Driver 配置器）。如有必要，请转至 Printers configuration（打印机配置）。
- 2 在可用打印机列表中选择本机，然后单击 **Properties（属性）**。
- 3 Printer Properties（打印机属性）窗口打开。

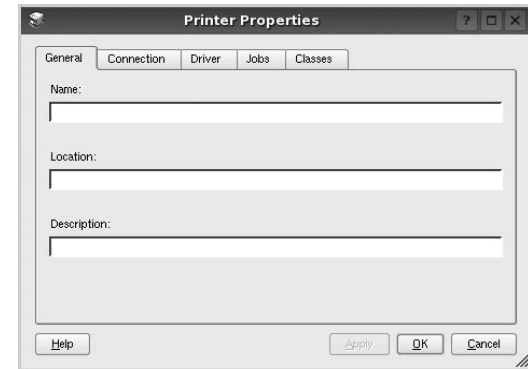

窗口顶部会显示以下五个选项卡：

- **General（一般）**：可用于更改打印机位置和名称。在此选项卡输入的名称会显示在 Printers configuration（打印机配置）的打印机列表中。
  - **Connection（连接）**：可用于查看或选择其它端口。如果在使用中将打印机端口从 USB 改为并行或从并行改为 USB，都必须在此选项卡重新配置打印机端口。
  - **Driver（驱动程序）**：可用于查看或选择其它打印机驱动程序。单击 **Options（选项）**，可以设置默认设备选项。
  - **Jobs（作业）**：显示打印作业列表。单击 **Cancel job（取消作业）** 可取消所选作业，选中 **Show completed jobs（显示完成的作业）** 复选框可以在作业列表中查看以前的作业。
  - **Classes（类别）**：显示打印机所处的类别。单击 **Add to Class（添加至类别）**，可将打印机添加到具体的类别；单击 **Remove from Class（从类别删除）**，可从选定的类别删除打印机。
- 4 单击 **OK（确定）**，应用更改并关闭 Printer Properties（打印机属性）窗口。



# 打印文档

## 从应用程序打印

利用 Common UNIX Printing System (通用 UNIX 打印系统, CUPS), 可以从许多 Linux 应用程序进行打印。本机支持从任何此类应用程序进行打印。

- 1 在正使用的应用程序中, 选择 **File (文件)** 菜单中的 **Print (打印)**。
- 2 使用 **lpr** 直接选择 **Print (打印)**。
- 3 在 LPR GUI 窗口中, 从 **Printer (打印机)** 列表选择机器的型号, 然后单击 **Properties (属性)**。

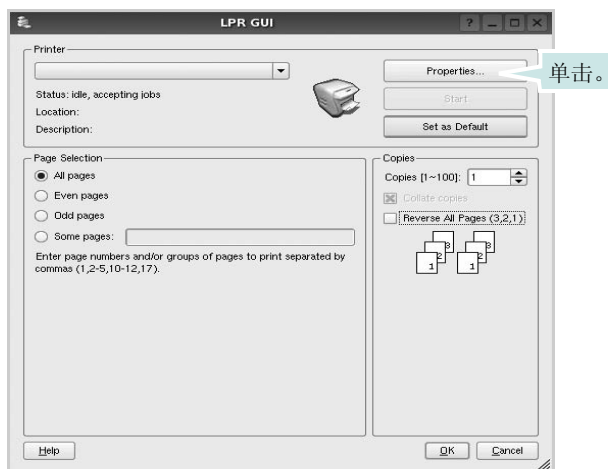

- 4 更改打印机和打印作业属性。

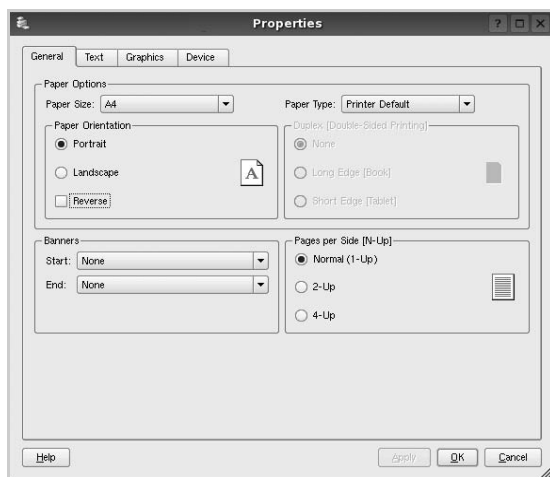

窗口顶部显示以下四个选项卡。

- **General (一般)** - 可用于更改纸张尺寸、纸张类型和文档方向, 可以启用双面打印功能、添加开始和结束标志、更改每张纸上的打印页数。
  - **Text (文本)** - 可用于指定页边距和设置文本选项, 如间隔或栏数。
  - **Graphics (图形)** - 可用于设置打印图像 / 文件时使用的图像选项, 如颜色选项、图像尺寸或图像位置。
  - **Device (设备)** - 可用于设置打印分辨率、纸张来源和目标。
- 5 单击 **Apply (确定)**, 应用更改并关闭 **Properties (属性)** 窗口。
  - 6 单击 LPR GUI 窗口中的 **OK (确定)**, 开始打印。
  - 7 出现 **Printing (打印)** 窗口, 用于监控打印作业的状态。

要中止当前作业, 请单击 **Cancel (取消)**。

## 打印文件

利用标准的 CUPS 方法 (直接从命令行接口打印), 可以在 **Samsung** 设备上打印多种不同类型的文件。CUPS **lpr** 实用程序拥有此项功能。但驱动程序包不包含标准 **lpr** 工具, 取而代之的是更为用户友好的 **LPR GUI** 程序。

打印文档文件:

- 1 在 Linux shell 命令行中键入 `lpr <file_name>`, 然后按 **Enter** 键。出现 LPR GUI 窗口。

仅键入 `lpr` 并按下 **Enter** 键时, 会先出现 **Select file(s) to print (选择要打印的文件)** 窗口。只需选择要打印的文件, 然后单击 **Open (打开)**。

- 2 在 LPR GUI 窗口, 从列表中选择打印机, 然后更改打印机属性和打印作业属性。

有关属性窗口的详细信息, 请参见第 31 页。

- 3 单击 **OK (确定)** 开始打印。

有关 **Image Manager** 应用程序的详细信息, 请参考屏幕帮助。

## 在 Macintosh 中使用本款打印机

本款打印机支持内置 USB 接口或 10/100 Base-TX 网卡的 Macintosh 系统。从 Macintosh 计算机打印文件时，可以通过安装 PPD 文件来使用驱动程序。

**注意：**有些打印机不支持网络接口。请参见“打印机用户指南”中的“打印机规格”部分，确定您的打印机是否支持网络接口。

本章内容包括：

- 安装用于 Macintosh 的打印机驱动程序
- 安装打印机
- 打印

### 安装用于 Macintosh 的打印机驱动程序

#### 仅限 ML-3050

打印机随附的光盘提供 PPD 文件，允许您使用 CUPS 驱动程序或 Apple LaserWriter 驱动程序（*仅当所使用的打印机支持 PostScript 驱动程序时才可用*）以便在 Macintosh 计算机上打印。

#### 安装打印机驱动程序

- 1 确认已将打印机连接到计算机。打开电脑和打印机的电源。
- 2 把随打印机提供的光盘放入光驱之中。
- 3 双击在 Macintosh 桌面上显示的 **CD-ROM** 图标。
- 4 双击 **MAC\_Installer** 文件夹。
- 5 双击 **Printer（打印机）** 文件夹。
- 6 双击 **Samsung SPL2 Installer（Samsung SPL2 安装程序）** 图标。
- 7 输入密码并单击 **OK（确定）**。
- 8 Samsung SPL Installer（Samsung SPL 安装程序）窗口会打开。单击 **Continue（继续）**，然后单击 **Continue（继续）**。
- 9 选择 **Easy Install（简易安装）** 并单击 **Install（安装）**。
- 10 安装完成后，请单击 **Quit（退出）**。

#### 卸载打印机驱动程序

如果需要将软件升级或者安装失败，都必须先卸载软件。

- 1 把随打印机提供的光盘放入光驱之中。
- 2 双击在 Macintosh 桌面上显示的 **CD-ROM** 图标。
- 3 双击 **MAC\_Installer** 文件夹。
- 4 双击 **Printer（打印机）** 文件夹。
- 5 双击 **Samsung SPL2 Installer（Samsung SPL2 安装程序）** 图标。
- 6 输入密码并单击 **OK（确定）**。
- 7 Samsung SPL Installer（Samsung SPL 安装程序）窗口会打开。单击 **Continue（继续）**，然后单击 **Continue（继续）**。
- 8 选择 **Uninstall（卸载）**，然后单击 **Uninstall（卸载）**。
- 9 卸载完毕后，请单击 **Quit（退出）**。

#### 仅限 ML-3051N/ML-3050ND

本机随附的 PostScript 驱动程序光盘中提供了 PPD 文件，供您使用 PS 驱动程序和 Apple LaserWriter 驱动程序，以便在 Macintosh 计算机上进行打印。

另外，它提供 Twain 驱动程序扫描 Macintosh 计算机。

- 1 使用 USB 电缆或以太网电缆将本机连接到计算机。
- 2 打开计算机和机器。
- 3 将本机随附的 PostScript 驱动程序光盘放入光驱中。
- 4 在 Macintosh 桌面上双击 **Samsung\_MFP**。
- 5 双击 **MAC\_Installer** 文件夹。  
双击 **Samsung\_MFP Installer OSX** 图标。
- 6 单击 **Continue（继续）**。
- 7 单击 **Install（安装）**。
- 8 安装完成后，请单击 **Quit（退出）**。

## 安装打印机

依据您在连接打印机和计算机时所使用的电缆 — 网线或 USB 电缆，打印机的设置会有所差异。

### 仅限 ML-3050

#### 为网络连接的 Macintosh

**注意：**有些打印机不支持网络接口。在连接打印机之前，请参见您的“打印机用户指南”中的“打印机规格”部分，确定您的打印机是否支持网络接口。

- 1 按照第 32 页上的“安装用于 Macintosh 的打印机驱动程序”上的说明在计算机上安装 PPD 文件和过滤器文件。
- 2 从 **Utilities**（实用程序）文件夹打开 **Print Setup Utility**（打印机设置实用程序）。
- 3 在 **Printer List**（打印机列表）上单击 **Add**（添加）。
- 4 选择 **IP Printing**（IP 打印）选项卡。
- 5 在 **Printer Address**（打印机地址）字段内输入打印机的 IP 地址。
- 6 在 **Queue Name**（队列名称）字段内输入队列名称。如果无法确定打印服务器上的队列名称，请首先尝试使用默认队列。
- 7 在 **Printer Model**（打印机型号）内选择 **Samsung** 并在 **Model Name**（型号名称）内选择您的打印机。
- 8 单击 **Add**（添加）。
- 9 您的打印机的 IP 地址显示在 **Printer List**（打印机列表）上并被设置为默认打印机。

#### 对于 USB 连接的 Macintosh

- 1 按照第 32 页上的“安装用于 Macintosh 的打印机驱动程序”上的说明在计算机上安装 PPD 文件和过滤器文件。
  - 2 从 **Utilities**（实用程序）文件夹打开 **Print Setup Utility**（打印机设置实用程序）。
  - 3 在 **Printer List**（打印机列表）上单击 **Add**（添加）。
  - 4 选择 **USB** 选项卡。
  - 5 在 **Printer Model**（打印机型号）内选择 **Samsung** 并在 **Model Name**（型号名称）内选择您的打印机。
  - 6 单击 **Add**（添加）。
- 您的打印机将显示在 **Printer List**（打印机列表）上并被设置为默认打印机。

## 仅限 ML-3051N/ML-3050ND

#### 为网络连接的 Macintosh

**注意：**有些打印机不支持网络接口。在连接打印机之前，请参见您的“打印机用户指南”中的“打印机规格”部分，确定您的打印机是否支持网络接口。

- 1 按照第 32 页上的“安装用于 Macintosh 的打印机驱动程序”的说明在计算机上安装 PPD 文件。
- 2 从 **Utilities**（工具）文件夹中选择 **Print Center**（打印中心）或 **Printer Setup Utility**（打印机设置实用程序）。
- 3 在 **Printer List**（打印机列表）上单击 **Add**（添加）。
- 4 选择 **AppleTalk** 选项卡。  
本机的名称即出现在列表中。从打印机框中选择 **SEC000xxxxxxxx**（其中 **xxxxxxxx** 因机器而异）。
- 5 单击 **Add**（添加）。
- 6 如果 **Auto Select**（自动选择）未正常运行，请选择 **Samsung**（**Printer Model**（打印机型号）中），并在 **Model Name**（型号名称）中选择您的打印机名称。  
本机即会出现在 **Printer List**（打印机列表）中，并设置为默认打印机。

#### 对于 USB 连接的 Macintosh

- 1 按照第 32 页上的“安装用于 Macintosh 的打印机驱动程序”的说明在计算机上安装 PPD 文件。
- 2 从 **Utilities**（工具）文件夹中选择 **Print Center**（打印中心）或 **Printer Setup Utility**（打印机设置实用程序）。
- 3 在 **Printer List**（打印机列表）上单击 **Add**（添加）。
- 4 选择 **USB** 选项卡。
- 5 选择您的打印机名称并单击 **Add**（添加）。
- 6 如果 **Auto Select**（自动选择）未正常运行，请选择 **Samsung**（**Printer Model**（打印机型号）中），并在 **Model Name**（型号名称）中选择您的打印机名称。  
本机即会出现在 **Printer List**（打印机列表）中，并设置为默认打印机。

## 打印

### 注意:

- 本“用户指南”中的 Macintosh 打印机属性窗口会因所使用的打印机而异。但是，打印机属性窗口的组成却很类似。
- **可通过随附的光盘检查您的打印机的名称。**

## 打印文档

从 Macintosh 中打印时，您需要检查所用每个应用程序中的打印机软件设置。按照以下步骤，在 Macintosh 中打印。

- 1 打开 Macintosh 应用程序并选择要打印的文件。
- 2 打开 **File**（文件）菜单并单击 **Page Setup**（页面设置）（某些应用程序内为 **Document Setup**（文档设置））。
- 3 选择纸张尺寸、方向、缩放和其它选项，然后请单击 **OK**（确定）。

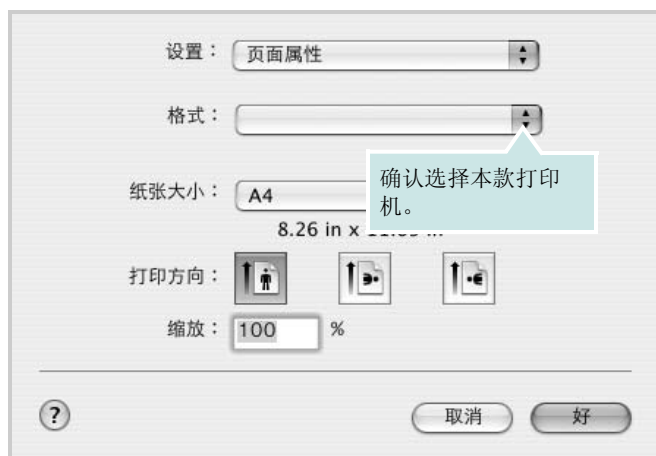

▲ Mac OS 10.3

- 4 打开 **File**（文件）菜单并单击 **Print**（打印）。
- 5 选择要打印的份数和页码。
- 6 完成设置选项后，请单击 **Print**（打印）。

## 更改打印机设置

使用打印机时可以使用其高级打印功能。

在 Macintosh 应用程序中，选择 **File**（文件）（从 **Print**（打印）菜单）。打印机属性窗口中显示的打印机名称可能因所用打印机的不同而有差异。除名称之外，打印机属性窗口中的其它部分基本相同。

### 布局设置

**Layout**（布局）选项卡提供的选项用于调整文档在打印页面上的显示方式。您可以在一张纸上打印多页。

从 **Presets**（预设）下拉列表中选择 **Layout**（布局）以使用下列功能。有关详细信息，请参见下一列中的“在一张纸上打印多页”。



▲ Mac OS 10.3

## 打印机功能设置

**Printer Features**（打印机功能）选项卡提供选择纸张类型和调整打印质量的选项。

从 **Presets**（预设）下拉列表中选择 **Printer Features**（打印机功能）以使用下列功能：

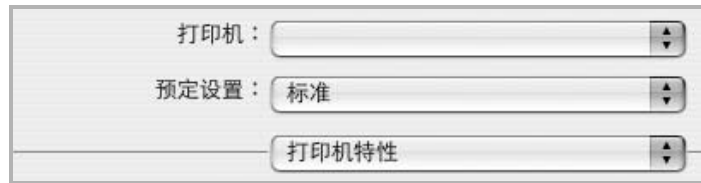

▲ Mac OS 10.3

## Reverse Duplex（反向双面打印）（仅限 ML-3051ND）

允许您选择常规打印顺序而非双面打印顺序。

## Image Mode（图像模式）（仅限 ML-3051ND）

Image Mode（图像模式）允许用户增强打印件。可用选项有 Normal（正常）和 Text Enhance（文字增强）。

## Fit to Page（适合页面）（仅限 ML-3051ND）

通过本款打印机的功能，可以将打印作业缩放到任何选定的纸张规格，而无需考虑数字文件的大小。当希望检查较小文档的详细信息时此选项很有用。

## Media Type（介质类型）

设置 **Type**（类型）以与要打印纸盘中装载的纸张对应。这样会获得最佳打印输出质量。如果装入其它类型的打印介质，请选择相应的纸张类型。

## Resolution (Quality)（分辨率（质量））

*根据打印机型号的不同，能够选择的 Resolution（分辨率）选项可能也会不同。* 您可以选择打印分辨率。设置越高，打印的字符和图像就越清晰。更高的设置也会增加打印文档所需的时间。

## 在一张纸上打印多页

您可以在一张纸上打印多页。通过此功能打印草稿，可以节省成本。

- 1 在 Macintosh 应用程序中，选择 **File**（文件）（从 **Print**（打印）菜单）。
- 2 选择 **Layout**（布局）。



▲ Mac OS 10.3

- 3 在 **Pages per Sheet**（每张纸打印的页数）下拉列表中选择要在一张纸上打印的页数。
- 4 从 **Layout Direction**（布局方向）选项中选择页面顺序。  
要在纸张上的每页周围打印边框，请从 **Border**（边框）下拉列表中选择相应选项。
- 5 单击 **Print**（打印），打印机即会在每张纸的单面打印所选页数。

## 双面打印（仅限 ML-3051ND）

您可以进行双面打印。在进行双面打印之前，请先确定打印后文档的装订边。装订选项如下：

**Long-Edge Binding（长边装订）：**这是装订书本时常用的布局。

**Short-Edge Binding（短边装订）：**这是日历常用的类型。

- 1 在 Macintosh 应用程序中，选择 **File（文件）**（从 **Print（打印）** 菜单）。
- 2 选择 **Layout（布局）**。

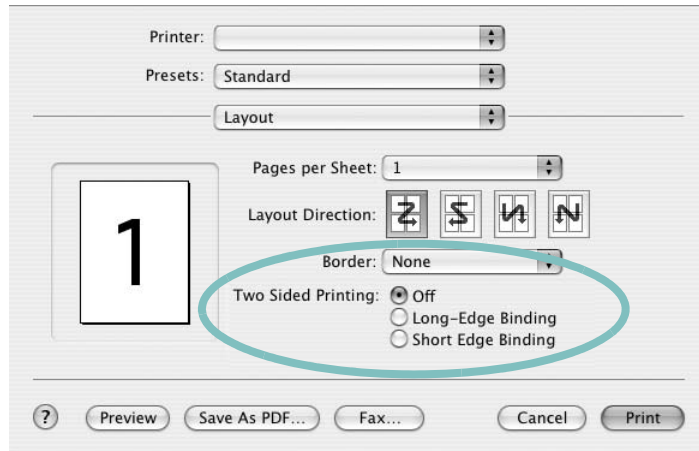

▲ Mac OS 10.3

- 3 从 **Two Sided Printing（双面打印）** 选项中选择装订方向。
- 4 单击 **Print（打印）**，打印机即会进行双面打印。

**小心：**如果选择双面打印，并尝试将文档打印多份，打印机可能不会按照您需要的方式打印文档。在逐份复印模式中，如果您的文档为奇数页，则第一份的末页和下一份的首页将打印在同一张纸的正反面上。在非逐份复印模式中，相同页面将打印在同一张纸的正反面上。因此，如果需要将文档打印多份，并打印在纸张的两个面上，必须将每一份作为单独的打印作业分次打印。

# 软件部分

## 索引

### A

- 安装
  - 打印机驱动程序
    - Macintosh 32
    - Linux 软件 27

### B

- 帮助, 使用 17, 23
- 布局属性, 设置
  - Macintosh 34
- 布局属性, 设置
  - Windows 13

### D

- 打印
  - 从 Linux 31
  - 从 Macintosh 34
  - 从 Windows 12
  - 覆盖页 22
  - 海报 21
  - N-up
    - Macintosh 35
    - Windows 18
  - 适合页面 20
  - 手册 19
  - 双面 20
  - 水印 21
  - 缩放 20
  - 文档 12
- 打印分辨率 31
- 打印机分辨率, 设置
  - Macintosh 35
- 打印机分辨率, 设置
  - Windows 15
- 打印机驱动程序
  - 安装
    - Macintosh 32
- 打印机驱动程序, 安装
  - Linux 27
- 打印机软件
  - 安装
    - Windows 4

- 卸载
  - Macintosh 32
  - Windows 11

- 打印机属性
  - Linux 31
- 打印机属性, 设置
  - Macintosh 34
- 打印机属性, 设置
  - Windows 13, 23

### F

- 方向, 打印 31
- 方向, 打印
  - Windows 13
- 分辨率
  - 打印 31
- 覆盖页
  - 创建 22
  - 打印 22
  - 删除 22

### G

- 高级打印, 使用 18

### H

- 海报, 打印 19

### L

- Linux
  - 打印 31
  - 打印机属性 30
  - 驱动程序, 安装 27

### M

- Macintosh
  - 安装打印机 33
  - 打印 34
  - 驱动程序
    - 安装 32

- 卸载 32
- MFP 驱动程序, 安装
  - Linux 27

### N

- N-up 打印
  - Windows 18
- n-up 打印
  - Macintosh 35

### P

- PostScript 驱动程序
  - 安装 23
  - 偏好设置, 使用 17

### Q

- 其它功能属性, 设置 16

### R

- 软件
  - 安装
    - Macintosh 32
    - Windows 4
  - 系统要求
    - Macintosh 32
  - 卸载
    - Macintosh 32
    - Windows 11
  - 重新安装
    - Windows 10

### S

- 设置
  - 分辨率
    - Macintosh 35
    - Windows 15
  - 黑度 15
  - 偏好设置 17
  - 省墨 15

- True-Type 选项 15
- 图像模式 15
- 省墨, 设置 15
- 手册打印 19
- 双面打印 20
- 水印
  - 编辑 21
  - 创建 21
  - 打印 21
  - 删除 21

## W

- 文档, 打印
  - Macintosh 34
  - Windows 12

## X

- 卸载
  - MFP 驱动程序
    - Linux 28
- 卸载, 软件
  - Macintosh 32
  - Windows 11

## Y

- 语言, 更改 10

## Z

- 纸张尺寸, 设置
  - 打印 31
- 纸张尺寸, 设置 14
- 纸张来源, 设置 31
- 纸张来源, 设置
  - Windows 14
- 纸张类型, 设置
  - Macintosh 35
- 纸张类型, 设置
  - 打印 31
- 纸张属性, 设置 14
- 状态监视器, 使用 25





[www.samsungprinter.com](http://www.samsungprinter.com)